SHANGHAI THURSDAY AUGUST. 5. 1926. THE SHANGHAI TRIBUNE PUBLISHED EVERY MORNING INCLUDING SUNDAY

新申報

中華民國十五年八月五日
夏歷丙寅年六月廿七日星期四
第三千四百五十六號
今日三張售大洋三分
中華郵政特准掛號立券按照總包特別優益寄送之報紙
本館開設上海望平街一五九號
電報掛號〇一六〇 電話總理室及編輯部中九〇號 營業部中五一

定報價目(郵費在內)
▲中國境內 每月大洋一元 三月二元八角 半年五元五角 全年十元
▲日本朝鮮同價
▲歐美南洋加倍
(報資先惠郵票九五)
(外國定期三個月起訂)

廣告刊例(按日計算)
特等五行(每行念三字)起刊每行四角五分
頭等二行起刊每行一元四角
二等三行起刊每行七角
方格五十字起刊每字一分
英寸二方寸起刊每方寸五角

本報添招各埠訪員

本報現擬添聘下列各埠訪員如有願就者請用快信試稿三天合則函聘不合恕不奉復
長沙 廣州 太原 保定 奉天 梧州 大連 西安 蘭州 湖州 海寧 江 廈門 贛州 石家莊 張家口 哈爾濱 清江浦 鎮
編輯部啓

商務印書館三十年紀念

大贈品 大廉價

- 購小學教科書 滿洋五角贈送實洋書券六角
- 購中等學校教科書 滿洋一元贈送實洋書券三角
- 購其他本版圖書 滿洋一元贈送實洋書券二角
- 購儀器文具玩具 照原售實價再打九折
- 購原版西書寄售圖書 照原售實價再打九五折

詳細傳單索閱即奉

限期 陽曆八月一日至九月底

上海發行所及虹口分店

(各書分館另定)

上海華商紗布交易所股份有限公司發給第十屆官紅利公告

本公司第十屆決算純益金分配案經股東會議決每股派官利洋一元二角五分紅利洋四元正七二合計元三兩七錢八分定於八月四日起請各股東携帶股票及原印鑑臨[illegible]特此公告

上海公共會審公廨爲已故祝蘭舫遺產事公告

案據祝伊才祝伊宇由其代表律師哈華托狀稱渠父祝蘭舫向住上海於民國十五年七月十日即陰歷六月初一日身故未立遺囑在滬下遺有產業請爲給諭准伊等管理遺產等詞前來爲此公告如有對伊等管理該遺產者限十四天內來廨聲訴逾限即由本公廨給諭准伊等管理該遺產特此公告
中華民國十五年七月二十九日

招商局廣大快輪准於本月廿七日即禮拜四晚直放廣東

本輪帳房唐謹啓

贈送人生雜誌之第六七期

夏令衛生法 霍亂下痢急救法
函索即奉不取分文
◎上海北四川路人生學會啓

寰球中國學生會學校部招生

(日校)小學一年級至六年級(夜校)英文商科一級至八級 打字專科(甲)(乙)(丙)三班 各科男女兼收
備有詳章函索均可
會長許秋颿 方椒伯 李登輝 校長朱少屏同啓

特獎儲戶

儲戶愈多，特獎愈鉅。本會在四年前，特獎祇有一萬餘元，如今已有三萬餘元，皆因儲戶激增之故，是特獎與儲戶，甚有密切之關係，因此各儲戶，對於本會有當注意者，三端，其一，每月儲款，必須於開獎前交到本會，因與鉅大之特獎權利有關，不可自行放棄也，其二，若非萬不得已，本會儲款，必當繼續交付，不可中止，因特獎日增日鉅，希望正是無窮也，其三，既爲本會儲戶，凡遇親戚朋友，及一切相識之人，如有儲蓄力量者，皆當勸其入本會儲蓄，因儲戶愈多，特獎愈鉅，凡屬本會儲戶，均有莫大利益也，願各儲戶及關心儲蓄者留意之，此佈
(詳章函索即奉)
上海法租界愛多亞路七號 萬國儲蓄會啓

中南乙券有三個末一字

一等獎一萬元 念九開籤

慈善救濟會籌募游民工廠乙種債券大獎號碼露佈

一等第二一九一九號 紹興南洋
二等第二八五二號 杭州全元
三等第四〇四六三號 杭州義泉
四等第一〇五〇五號 本埠葉宏茂
五等第〇一四七八號 嘉興大利

慈善救濟會籌募游民工廠基金還本甲種債券

三角全張 每張十條 每張六元 每條六角
一等獎一 五萬元
一二三等末一字 三等有末二字 四五六等有末二字
七月初六開籤

◎浙江游民工廠基金債券

第甲一種念一期券
一等獎一 五萬元
一等至三等均有末字相同一獎金
准定後天開籤 ◎

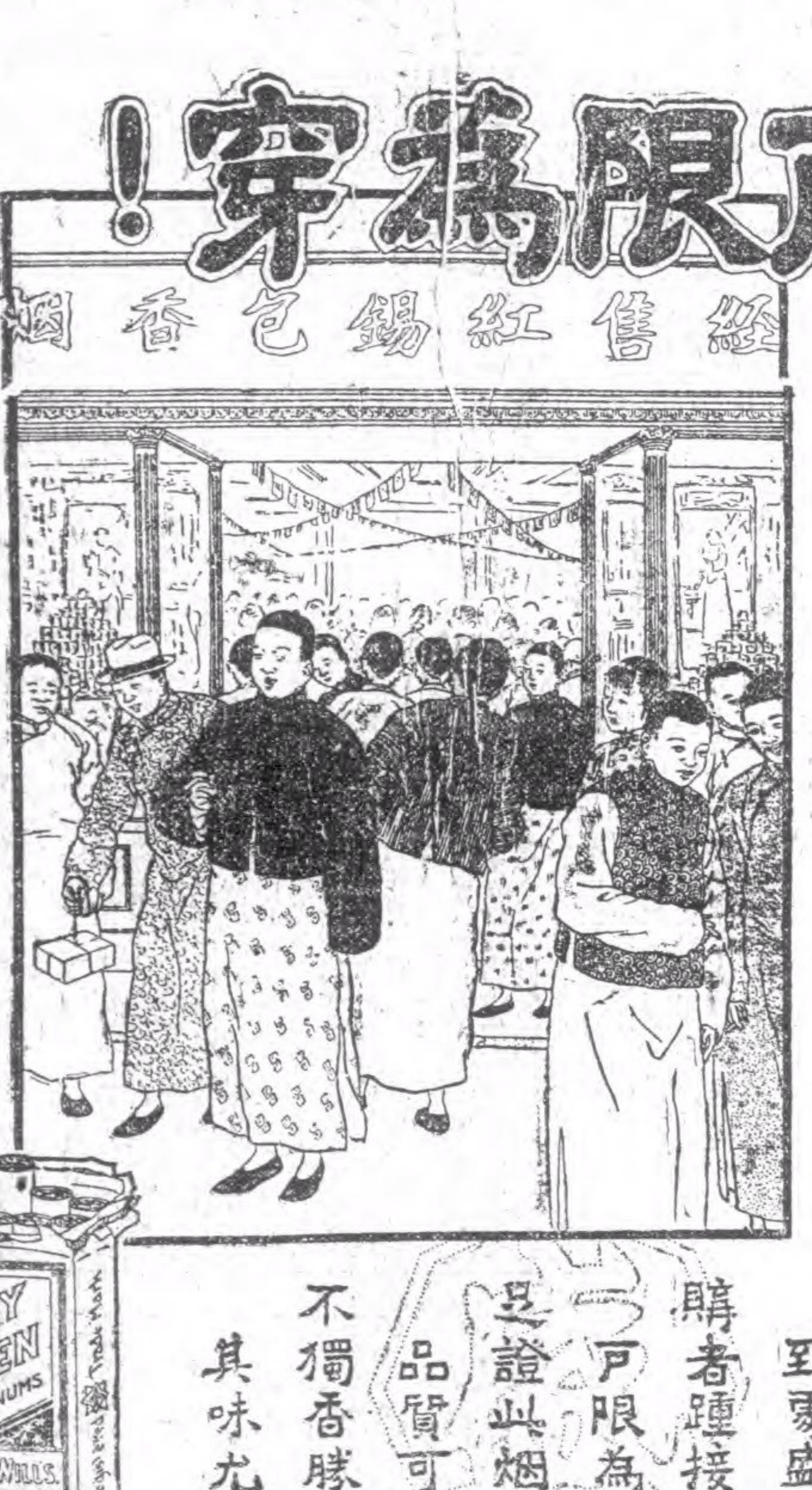

紅錫包烟 到處盛行
購者踵接 戶限為穿
足證此烟 品質可靠
不獨香勝 其味尤妙

(永泰和烟草股份有限公司總理)

南口聯軍攻破赤軍第二道防線

並佔領二道關 左右翼攻至南口背後
馮玉祥日內可到張家口 赤軍決退出口外

海軍守岳唐不敢窺 常德益陽克復

粵寇徘徊不進 東江及南路討赤軍紛起
孫寶琦將任中俄會議督辦 南北兩赤之罪惡

▲北京特約電 聯軍已攻破赤軍第二道防線、並佔南口第一要隘二道關、左右翼已攻至南口背後、(四日下午四時發)

▲北京特約電 馮玉祥日內可抵張、決縮短戰線、退守張家口、(四日下午四時發)

▲北京特約電 今日攻破南口赤軍第二道防線、計佔領黃花寺、鳳凰山·太陵·康陵·燕子口·小紅峪·各要隘、(四日下午六時發)

甯孫闢謠通電

▲聲明主和電係揑造 ▲請各報館代爲更正 ▲重申保境安民之旨 ▲人不犯我我不犯人 ▲主戰言和自有權衡

五省聯軍總司令孫馨遠氏、近因京·津·滬·漢·各報、載有甯方主和通電、查係奸人揑造、昨特通電更正、原文如下、

各報館均鑒、近閱各報、載有甯方主和通電、披閱之餘、不勝駭怪、傳芳向以保境安民爲主旨、苟人不犯我、我決不犯人、局外之主戰言和、當局者自有權衡、越俎代庖、智者不爲、細察原電用意、顯係奸人揑造、冀惑聽聞、用特通電聲明、希各界勿爲所愚、並請貴館代爲更正爲要、孫傳芳支、

▲北京特約電 奉聯公布、三日佔領虎峪、昭村、(四日下午二時發)

▲北京特約電 吳調涿州方面軍隊助攻懷來、(四日下午二時發)

▲奉天特約電 張學良·韓麟春·江電、奉軍攻下影壁山時、計獲步槍千餘、機關槍六梃、山砲四門、赤軍陣地用洋灰構築極堅、我軍攻擊亦烈、(四日上午十時發)

▲奉天特約電 張宗昌冬電、東日我軍奪取敵人之第一線陣地、現太平莊以東、悉被我軍完全佔領、一部已到虎峪村、該村與南口僅隔一山頭、至南口東北方之得勝口·錐石口一帶、亦爲我軍佔領、(四日上午十時發)

▲奉天特約電 張宗昌冬電、佛子山已於三十日早三時完全佔領、(四日上午十時發)

▲北京特約電 駐唐山開平之李際春部冬(二日)午開到、趙恩臻部、江(三日)晨繼至、均轉赴前線、(四日上午十時發)

▲北京特約電 王爲蔚電告、馬吉第部即到涿鹿、(四日上午十時發)

▲奉天特約電 榮三點因赤軍猜忌、已在獨石倒戈、向張垣開拔、(四日上午十一時發)

△北京特約電 京西北作戰地點、現共有六處、(一)東山口、(二)昌平北之新店、(三)白楊城、(四)高崖口、(五)安家莊、(六)清水澗、(四日上午十時發)

▲奉訊、聯軍於激戰十一小時後、突進冲破南口方面國民軍之防線、據云此役國民軍損失甚大、昨晚京中澈夜聞砲聲不絕、且甚清楚、(譯合衆通信社北京三日電)

▲軍界稱、奉軍第三十三第三十四旅今日續得進步、駐灤州奉第十二軍現開往密雲助戰、據非官塲消息、奉軍昨夜占據南口火車站、今日下午續稱、奉軍於昨夜十時占據二道關、(譯音)西北軍向延慶州(譯音)方面退走、外人消息、聯軍在南口雖獲有實在之進步、但懷來線田維勤之軍復受挫創、吳佩孚曾派飛機六架前往該處、昨有四架圖毀敵軍鐵線障碍物、(路透北京四日電)

▲綜合此間所得各項報告、近日戰事情形如左、

侯高維嶽軍陣線之展開、於一日拂曉開始南口總攻擊、奉軍以野砲山砲重砲約二百尊、及砲兵十五大隊、猛攻國軍陣地、因陣地堅固異常、乃避其正面、于珍軍從十三陵之西北地區進攻、高維嶽軍從錐石口(譯音有疑義)方面進攻、直魯聯軍從佛子嶺(有疑義)方面進攻、沽源方面其後無大變化、國軍似正在頑強死守該地、吳俊陞軍之攻擊頗不容易、(東方奉天三日電)

▲頃盛傳西北軍放棄南口、一因聯軍砲火烈、二因山洪暴發、(國聞北京四日電)

▲張學良語人、前克灤州、得力於猛烈砲火、茲復用舊法、三日內南口可克、學良昨由軍糧城運鐵甲車往昌平助戰、(國聞北京四日電)

▲奉直聯軍之全線總攻擊、於一日清晨開始、奉軍團長已有三人陣亡、惟全綫戰局、聯軍漸向有利方面展開(電通北京三日電)

▲外遊中之馮玉祥、近將歸張家口、南口戰綫、必發生變化、(電通北京三日電)

湘戰北軍得勢

▲賀耀祖連下常益 ▲海軍封鎖洞庭湖 ▲趙恒惕在岳復職 ▲右翼及平江獲勝 ▲粵寇尚逗留茶陵 ▲蔣介石犯贛計劃 ▲通訊中稱和戰報

▲漢口特約電 賀耀祖連日攻克常德·益陽、(二日下午八時發)

▲漢口特約電 海軍封鎖洞庭湖、唐生智引爲腹心之患、決不敢進窺岳州、(廿九日下午十時發)

▲北京特約電 吳令福建、編制緝私各艦、助海軍巡弋、(四日下午三時發)

▲北京特約電 海訊、海容·江元·江利·永績·聯鯨·楚同·決由閩南攻汕、(四日上午十時發)

▲漢口特約電 趙恆惕已在岳州復職、傳檄湘中、共防粵寇、(廿九日上午九時發)

▲北京特約電 辛店接漢電、援湘右翼攸·瀏方面、已有粵寇、經陸旅迎擊、斃敵營長一人、連長三人、排長二人、獲槍二百餘支、粵寇退醴陵、正在追擊中、(四日上午十時發)

▲漢口特約電 李樂濱部在平江與粵寇激戰、將敵擊退、追至騰雲山東境、斃敵官兵二十餘、獲槍百三十支、砲兩門、(二日上午九時發)

▲漢口特約電 趙允將夏斗寅部、方殿甲·李柱中兩團暫編爲兩梯團、加入作戰、(二日上午九時發)

▲北京特約電 辛店接贛電、唐軍佔萍鄉、鄧將省垣中央第一師抽調吉安宜春布防、令蔣鎭臣師塡防省垣、(四日上午十時發)

▲漢口特約電 粵寇朱培德抵茶陵、徘徊不進、(二日下午八時發)

▲香港特約電 省訊、前方報告、蔣介石卅一日抵九峰、一日抵唐村、二日抵良田、三日抵郴州、四日可抵衡州、(四日上午十時發)

▲香港特約電 蔣介石來電、決由贛窺鄂、令雄始軍備進贛南、程潛率兩師出上猶崇義攻贛州吉安、第四八軍由湘東擊萍鄉、(四日上午九時發)

▲賀耀祖(三十)日佔常德、劉興當夜退駐距常十五里之德山、頃退至漢壽益陽間、賀龍與賀合作、已佔桃源、(國聞漢口二日電)

▲賀耀祖世(三十一)日佔益陽、周瀾退至桃花江南岸、劉興到長沙、朱培德因平江瀏陽難通過改由茶陵入蓮花縣、(國聞漢口二日電)

▲財政廳成立漢口徵收局借欵念萬元、武昌·宜昌·新堤·三關借欵整理公債百五十萬、共可得六十餘萬用、(國聞漢口一日電)

寧方援贛進行 本館南京通信云、五省聯軍總司令孫傳芳、對于西南西北之兩赤軍、主張極力痛剿、除援助吳佩孚餉械外、並與奉魯直豫各省、時有信使往來、接洽一切、自粵桂軍隊大舉援湘、倡言北伐、已有侵犯閩贛之說、長江下游形勢日趨緊張、外間遂造出謠言、謂孫有通電主和、請吳佩孚蔣介石雙方停止軍事行動、一時人心譸惑、不明眞相、吳特電召農商總長楊文愷於三十日至長辛店、請其南下、向孫陳述南北戰略、請速出兵援贛、楊總長已於二日抵寧、孫派高李兩副官至浦口迎接、各機關人員亦多往下關歡迎、即乘汽車入城謁見孫總司令面述吳玉帥意見、請孫聲明並無主和電報、其實孫已於宥日電浙閩皖贛否認其事、大意以和平二字、本爲國人所樂聞、惟目前形勢混亂、徒勞宣言、無補於事、報紙所載、並非事實、至此次粵軍北伐宣言、以攻擊玉帥爲目的、亦無異對我五省宣戰、且赤化禍國、尤我聯省之公敵、而亦神人之所共嫉、天地之所不容、務乞整飭所部積極準備、以期消弭禍患、共保安寧云云、聞孫此否認後、宜傳已久之孫氏主和、已完全出於他方面之揑造矣、

浙軍總司令盧香亭、前日到寧、係奉孫總司令電召、旋即忽忽返杭、已受孫之指示援贛軍事計劃、聞孫所部第三混成旅、由錢江向贛邊進發、並令皖軍幫辦王普統率部隊入贛、駐紮寧垣三牌樓砲兵旅、亦在準備戎裝、待命開拔、據總司令部人員云、楊總長並攜有吳玉帥寄函、其內容以西北軍事尚未得手、暫不回漢、請孫担任討蔣、居中指揮、以謀南北統一云、楊於二日與孫晤談至深夜、對於南口戰事、中央政局情形、陳述極其詳盡、又以蘇魯毗連、新收編之蘇軍馬登瀛旅、現駐棗莊臨城、應即調離魯境、以免發生誤會、孫已贊許、已電復吳玉帥、即以馬旅爲蘇省之援湘軍隊、調移漢口、歸吳節制、所需餉械、仍由蘇孫擔任、馬已偕總參議李鴻杰到寧、謁孫請示軍事機宜、對於移防問題、已完全解決、昨已辭回臨棗防地、俟奉到吳玉帥出發令、即行拔隊開往漢口云、(四日)

聯軍改取守勢 本館漢口通信云、自葉開鑫退出長沙、唐軍勢力伸入後、岳州方面、援軍齊集、唐之背影、亦已顯露、蓋由局部戰爭、一變而爲南北戰爭、惟是因天時關係、雙方殊無發展之可能、聯軍刻更有暫取守勢之確訊、據官塲消息、七月三十日晨、趙恒惕·葉開鑫·董政國·婁雲鶴等、在司令部召集軍事會議、駐岳營長以上諸長官均列席、討論結果、通令各路軍官、自八月一日暫取守勢、蓋其原因有三、(一)吳佩孚在軍事上有他項計畫、來電令暫休戰、(二)天氣炎熱、軍士時發疾病、(三)雨水連綿、難於行軍、並聞唐軍方面、亦有休戰表示、因子彈不能得充分供給、且賀龍雖得常德、蔣氏應到韶關、然有他種問題、殊難遽達初衷故也、至若武漢間、盛傳二十八日、聯軍以董政國陸澐攻左路取平江、右路以余蔭森葉開鑫攻湘陰、正面以宋大霈孫建業攻汨羅云云、不惟官塲方面、否認此說、而按諸事實、平江早爲陸澐佔領、湘陰亦入聯軍掌握、殊無再攻之必要、是分路進攻之說、不足徵信也、

各路形勢別報 漢訊、湖南戰事、在五日以前、南北相持、左路在通城平江之間、中路在汨羅江兩岸、右路在湘陰北洞庭湖口一帶、西路在常德一帶、茲就最近所得各方消息觀察、西路賀耀祖軍退而復進、右路形勢嚴重、中路宋大霈軍、頗佔優勢、左路已漸趨和緩、蓋陸澐·鄒鵬振·李樂濱各旅自日前進佔平江後、雖有進兵追擊陳銘樞張發奎兩部 冀得瀏陽之議、然以天氣太熱、日前馬鞍山之役、軍士頗形勞苦、故擬暫休戰一星期、俾蓄精養銳、再行前進、此最近左路相持之情形也、宋大霈孫建業等、在汨羅布置、頗稱完備、何鍵李品仙屢欲衝破防線、均被宋部擊退、刻下何李又見平江湘陰、被北軍攻下、若二面從旁襲擊、不當腹背受敵、故已撤棄汨羅 南走福林舖將退至長沙、此最近中路之情形也、葉開鑫軍、日前藉軍艦掩護、進戰湘陰、復揮軍前進、先鋒已抵濠關、藉規長沙、唐軍以該處爲入長要道、(距長沙僅六十餘里)如有失敗、長沙不保、故劉下反攻甚力、並聞唐氏下令、限三日恢復湘陰、砲聲隆隆、幾達百里、附近居民、均逃避一空、此最近右路漸趨嚴重之情形也、至西路情形、賀軍確已退至石門、賀龍率隊尾追、王都慶得報、親出指揮、由澧州追至安福、又由安福追至常德、刻下常德正在干軍包圍、賀軍亦從旁而開至陬市、合力圍攻、又聞于學忠氏已調部隊二營、開往援助云云、

防線最近調查 據眞確調查、聯軍現在防線、計分四路、中路第一線駐楊林街、上下十餘里、第二線駐西塘桃林一帶、第三線駐五里牌、汔羊樓司、糧台設五里牌、右路第一線駐分水橋、二線紅橋、三線新墻、左路一綫駐沙背、二線大屋角、三線接五里牌、三路之外、另一防線、在各路之中、居新墻之上、亦分爲三線、第一線駐蛇頭嘴、二綫十步橋、三線箭口、以上各路、皆平列直線、互橫的聯絡、爲汨羅橫掉新墻、接十步橋、接涉背、接楊林橋、布置甚密云、(八月一日)

籌措援湘軍費 國聞社漢口通信云、趙恒惕遲遲至今

請看赤黨擾滬的秘謀

▲某方面報告之確訊 ▲祖赤者之混淆名實

粵蔣奉赤俄命令、稱兵北犯、除軍事上積極進行外、並分派黨員、潛入內地、假借名義、擾亂治安、務達破壞目的、茲得某方報告二則、披露於左、有維持地方秩序之責者、不可不加以注意也、

據報稱中國共產黨上海特別市黨部、假國民黨名義、實行贊助粵方軍隊北犯事宜、除電促粵政府限九七紀念前會師武漢、俾滬上同時響應、於反帝運動日即九七紀念、當率工人三十萬、學生四萬、與帝國主義者作最後之戰鬥、其籌備情形與組織方法、容後再另爲披露、又查辣斐德路永裕里八十三號國民黨市黨部於昨日成立北伐軍行動委員會、爲辦事縝密起見、其重要機關總務處暫設市黨部外、計交通處設於閘北福生路之國民通訊社、秘書處設於寶山路三德里之創造社內、此二處非黨中重要人物不得闌入云、

又查粵方派來招兵大員程潛陳公博、已於日前事畢返粵、將一切未了事宜、及輸送事宜、均歸季芳担任、查季芳浙江海門人、在蔣中正部下充副官、於陰歷五月初七日抵滬、先住平安旅社八號、行動詭秘異常、按蔣介石將廣東賣與赤俄、勾結唐生智擾湘、唐到長沙後、首先取銷五色國旗、並通令懸掛赤幟、歸化赤俄之確證、顧內地之蔣氏黨徒、遇有官廳取締彼輩軌外行動時、尙靦顏以民國之自由權爲抵抗、不知民國之一部份、已被彼輩賣於赤俄、豈有此曹子容喙之餘地耶、

又按宣傳機關、每謂北京政府名實不存、意在引起國人反感、彼赤黨既已歸化赤俄、以廣東爲赤化支店、國且可賣、何有於中央、其不知有中華民國政府、無足怪者、抑就名實論、赤黨心目中之廣州政府、要亦不過孔子所謂「夷狄之有君」、未可以此炫耀於國民也、吾意宣傳赤化者、雖爲大多數國民所深惡痛嫉、亦自成爲破壞之罪惡、若假冒招牌、而大賣其俄國製造的紅色補丸、則未免太無勇氣矣、

(本報特訊)

普渡慈航

凡人血液虧虛百病叢集精神萎靡形容憔悴苦海沉淪幾占滅頂何以脫離而登彼岸 惟有速服 **人造自來血** 功能治療諸虛百損並調經種子無論男女老幼膏肓痼疾一經餌服其病若失何以名之名之曰普渡慈航

人造自來血 大瓶二元 小瓶一元二角 每打十二元

上海四馬路棋盤街轉角 五洲大藥房總發行

本埠分店 北四川路鐵大橋北境 各埠分店 各大藥房均有批售

亞林防疫臭水

用亞林防疫臭水以清水化成乳白裝入噴筒於陰溝角墻根廁所及風不透之處逐日噴所費無多而收效大欲謀消毒防疫瘟除穢非此莫屬

原桶四十介侖 甲乙丙丁四

門售 一介侖瓶 一元三角 半介侖瓶 七角 瓜得介侖瓶 四角

印有優待批發章程函索即寄 附郵票念分以作寄費來函不覆 另裝各種樣瓶

上海四馬路 五洲藥房發行 虹口分店天后宮橋北境 各埠大藥房均有出售

白濁專家醫生

姚佐頓

除根白濁丸

此丸藥性和平不瀉不墜專治新久五淋白濁服食之後痛除腫退淋通濁止除根永不復發

●除根白濁丸

每料二元　半料一元

總發行所

上海三馬路大舞臺對面

▲各埠大藥房大公司均有出售

●姚佐頓大藥房啓

、始在岳州復職，並免唐生智本兼各職，而委唐部何鍵爲第四師師長，劉興爲第五師師長，吳尙爲第一混成旅旅長，並令何劉兩氏交涉唐桂軍退出湘境，何師即駐衡郴，劉師駐寶永，吳旅暫駐長沙，維持秩序，此爲當地各報所載岳州一等電之大致，尙未經官電證明，說者謂趙氏有此舉，似與湘中唐部聯絡成功，但事實恐不如是，吳佩孚旣一時不能南下，除嚴令各軍努力進援外，並切商鄂當局勿令援湘各軍餉械有缺，吳頃並自墊款項下，撥匯十萬元交趙應用，否保中交兩行各滙五萬元，孫傳芳亦滙五萬元交趙，聞亦係墊款，鄂當局原已爲援湘各軍籌足一個月之餉糈，頃財政廳長婁瀚將漢口征收局向鐵商組織之銀公司押借二十萬元，限六個月由公司派員監收還清，月息一分八厘，已於三十日簽字，又王占元時代，曾以三關（武昌宜昌新堤）收入，向中交等四行抵借九十六萬元，成交後王逃蕭繼，該行等清理該項借款，蕭部以無案可稽答之，致遷延至今，某財政當局謂此項借款，雖王占元從前未辦交代，何至無案可稽，但仍須其承認繼續借款若干，自有相當辦法，該行等不得已允爲磋商，聞現商洽發行三關借款整理公債百五十萬元，以九十六萬扣除原來借款，以十萬儘三關扣除歷年墊款，下餘約四十四萬，均交財政當局用，計連征收款，共可得六十四萬元，已電宜昌關監督魏宗蓮、帶印來漢簽字，聞此項借款條件，爲三關財政權，完全由該行等管理，如海關之稅務司然，三關監督，只有行政權，傳當局之所以如此屈就，實懼湘事決非一二月所可了，故不得不爲第二期軍費之預備云、（八月一日）

●中央外交問題

▲孫寶琦將任中俄督辦

▲以便與加拉罕拉手

▲北京特約電　中央擬任孫寶琦中俄會議督辦，緣已請俄國撤回加拉罕，不便再與交涉，故以孫爲緩衝、（四日下午六時發）

▲奉天特約電　楊毓珣昨日來奉報告要公，江日返京、（四日上午十時發）

▲北京特約電　關會聘馮幼偉爲高等顧問、（四日上午十時發）

▲北京特約電　上海會計師會呈，外籍律師請願使團反對收還滬廨，請轉商使團拒絕，外部已派員向荷使陳述、（四日上午十時發）

▲外部次官蘭浦生今日在下院答議員之問話，謂英政府贊成交還上海會審公堂，議員詢以何時可提出修正中國拳亂賠款案之法制，蘭浦生答稱，國會下屆集會時，韋林敦子爵等代表團之報告定已發表，屆時當提出必要法制云、（路透倫敦二日電）

▲外部函使團轉知王懷慶、商月撥關款五十萬，爲治安費、（國聞北京四日電）

▲王正廷日內赴菲列賓，爲中國大學募捐，並擬赴新嘉坡、（國聞北京四日電）

▲關於中國安南間通商事宜之中法條約、將於八月七日滿期無效，法使以不便在關會決定前改訂爲理由，提議展期一年，外交總長蔡廷幹回答拒絕之，一面通電各省交涉員，聲明該條約之無效、（東方北京三日電）

●北赤賣國罪狀

▲馮玉祥與赤俄之鐵路借款

▲僅以械彈及軍兵積極助馮

▲奉天特約電　馮玉祥假託修築包甯及甯蘭鐵道（即由包頭經寗夏至甘肅蘭州之鐵道）與平滂鐵道（即由平地泉至滂江之鐵道）爲名，於五月間向蘇俄借安金洋一千萬元，以察哈爾及綏遠之牧場爲担保品，此項借款，以五百萬元爲由蘇俄購入槍砲槍藥代價，餘五百萬元，交付現金，六月初旬已將現金送至張垣、（四日上午十時發）

▲奉天特約電　馮玉祥在蘇俄所購槍械彈藥，每日以汽車十餘輛，由上烏金斯克·經恰克圖·庫倫·向張家口·與平地泉兩處運送，惟鐵甲車數輛，因中途障碍未到、（四日上午十時發）

▲奉天特約電　馮玉祥恐失敗退赴庫倫時，對方必予尾追，特與外蒙政府締結攻守同盟條約，蒙政府已下六萬赤衛軍之動員令，其所備之槍砲彈藥，亦由蘇俄購入（四日上午十二時發）

▲奉天特約電　蘇俄調集步兵六千餘名，分兩列車開往博力金子站，聲稱防邊、（四日上午十時發）

●南赤之混亂實況

▲赤粵現仍供奉俄賊王鮑羅庭

▲若非赤化何不請羅鮑庭滾蛋

▲東江及南路討赤軍紛起

▲皆足爲蔣門神後門之患

▲廣州對人民之誅求到骨

▲廣州市兩派工人大械鬥

▲奉天特約電　國務院來電，盛京張上將軍·莫省長鑒，蘇聯國民鮑羅廷，前在粵省任爲國民黨中央執行委員會高等顧問，此次黨軍入湘，聞係隱爲主謀，現雖蟄伏粵省，難保不潛赴各地，有所勾結，希即轉飭所屬，隨時偵查，嚴密拿辦，毋令漏網，並飭核查其往來郵電，以防煽惑，除分電外，特電奉達，即請查照，辦理爲荷，院卅一印、（四日上午十二時發）

▲北京特約電　港密報，東江方面，經陳炯明派員携款鼓動，各地民軍紛起討赤，佔奪城池，聲勢浩大，蔣軍難免後顧之憂、（四日下午三時發）

▲北京特約電　港密報，高·雷·欽·廉、李耀漢·余六吉·林俊廷·申保藩·各部，因赤軍入湘，均乘機樹討赤之幟、（四日下午三時發）

▲香港特約電　某經濟家言，粵省人民負担能力，僅三千萬，刻因北伐籌餉，當局擬搜括八九千萬，粵財政將破產、（四日下午八時發）

▲香港特約電　蔣瀬行擬預征一年錢糧，期迫不果，各縣已騷擾不堪、（四日下午八時發）

▲香港特約電　粵當局徵收廣州市房捐，及碼頭捐，各一個月，充北伐軍費，限一星期內繳齊，人心極爲怨恨、（四日下午五時發）

▲香港特約電　左右派工會，連日械鬥，廣州市秩序大亂，無法維持、（四日下午八時發）

▲香港特約電　郵務工會禁止復工，省政府派兵彈壓，迭起巷戰、（四日下午五時發）

▲香港特約電　省中排印工人罷工，各報多半停版，宣傳事業，大受打擊、（四日下午五時發）

●汎亞會之尾聲

▲全亞細亞民族會議第三日、于三日上午十一時開會，先表决前日秘密會所決定之事項，次由印度委員蒲士提議，對於亞細亞運動之功臣，開馬爾拔西亞、甘士，泰戈爾，孫逸仙等十三人與以推崇之辭，當時可決，最後推薦聯盟理事八人，大會遂終、（東方東京四日電）

▲長崎之亞細亞民族大會，於昨日閉會，當未閉會之先，有安南志士闖入，即登壇演說，慷慨激昂，旋又有朝鮮二代表，以邈視一千萬民族爲理由，幾對今里會長用武，由會員勸開，卽决定對民族運動有功者，贈送讚辭，並定明年在北京開大會、（電通長崎四日電）

●吳佩孚限期肅清樊部

▲電各軍長官兜剿……限一星期掃平

▲親往剿樊

保定通信云，樊鍾秀率萬餘慓悍之衆，橫行中州，牽制吳軍兵力，漸已成爲可注意之問題，據軍事機關消息，關於肅清樊部問題，吳佩孚昨復致電寇英傑，措詞視前更爲嚴重，令寇飭前防駐軍，務早肅清，並電洛陽張治公，鄖陽張聯陞，各出重兵，會同兜剿，一面令駐武勝關之鄂軍，由信陽向北攻擊，限一星期內掃平樊部，此外保定留守司令楊清臣，亦奉吳令，率兵一旅南下助攻樊部云、另據漢口消息，鄂豫川陝四省剿匪總司令靳雲鶚即鎮守使張聯陞，有電來省，致陳嘉謨報告進攻樊部情形，原電如左，（上略）據王旅呈稱，我軍自克復新野後，復率所部向南陽進攻，先後占領瑞林，臥龍崗等處，不日即可達宛城，然樊部死據南陽，非用巨砲攻城不可，等情前來，用特電懇督座，轉飭漢陽兵工廠速撥新式七五十七倍三管過山砲二門，以利軍行云、

●各方雜訊

▲魯省留美生，因經費被使館羈押，電請魯署直接匯給、（國聞濟南三日電）

▲昨夜七時，此間郊外有馬賊二十餘來襲，欲刦市立屠殺塲、與衛兵互擊一小時，向北退却、（電通哈爾濱四日電）

▲汕頭附近海盜出沒，在汕頭日僑要求日當局保護，故已派驅逐艦「葵」前往、（電通東京四日電）

●京漢路被匪炸毀一段

▲地點在小商橋……南段停止售票……賀國光親往剿樊

國聞社開封通信云，京漢南段火車，前數日忽然停止售票，鄭州車站之告白牌上，僅云停售客貨各票，未說明原因，所有北來南下火車，均到鄭州爲止，一時人心驚惶，嗣因某商人電詢許昌教堂，始得實在情形，緣廿五日夜間，郾城迤北之小商橋車站，突有土匪三四百人，悉濟細高懸樊鍾秀旗號，將鐵軌全行拆去，車站人員，均爲拘看倒換房之工役，因抗拒槍斃一人，電線電話，均爲該匪割斷，因之郾鄭消息不通，幸有某打旂夫役，拼命走十餘里，始將情形電告鄭州，南下各車，朱爲靡阻，該匪見火車不爲南下，又在小商橋左右埋一炸彈，將小商橋全行炸毀，又拆去鐵軌甚長，統計共毀路二百餘丈、念六日，警備司令賀師長，在省得信，親往許昌督率軍隊即日往剿，該匪聞此消息，即紛紛四散，據云，此匪即隨從樊老二之留守隊伍，均在京漢路許州郾城西平各路埋伏，實則樊本人尙在鎮平，（鎮平於七月十八日失守）樊旣所至無敵，各軍隊均不甚之剿伐，故賀國光已由許昌南下，將其宛剿樊云、

國外特約電

●英國拒絕海軍會議

▲電通社二日紐約電　美國前擬遞發請帖，招待各國開非公式的海軍會議，意欲將日英美三國海軍比率五·五·三，適用於所有軍艦，惟聞英國已決定拒絕此項招待，故初擬七月末發送之請帖，現仍在美國國務卿之手、

●法參院通過財政案

▲路透社三日巴黎電　參議院以二五〇對一二票通過政府財政案、

▲路透社三日倫敦電　法佛郎開盤一八一·五〇、收盤一七七·七五、比佛郎收盤一七六·七五、

●英國注意巴爾幹時局

▲路透社三日倫敦電　下院今日有人問政府可否設法阻止南斯拉夫軍隊越入布境，外部次官蘭浦生答稱，現無理由可謂南斯拉夫兵已入布境，英政府現密切注視巴爾幹時局大約南斯拉夫兵奉命可追躡越界之馬其頓暴徒耳，又聞南斯拉夫政府已提議將此事咨照國際聯盟，請其注意云、

●美政叢聞

▲路透社三日羅馬電　美國財政部長梅隆今日忽然抵此，將晤意相等討論意國經濟與財政問題、

▲路透社三日紐約電　今日證券市場甚爲興奮、通用汽車公司之普通股，繼續暴漲，售價至二百十一元，成交甚多，收盤尤堅，此項股價達二百十三元，而美國鋼鐵公司普通股亦漲五磅音，今日證券成交數極鉅，至午後一時止，售出之數已逾二百萬股、

▲路透社三日華盛頓電　海軍調查會研究丹麥棚彈藥庫爆裂之原因，現認爲觸電所致，並主張重造庫房，但不儲烈性藥炸藥，又主張在太平洋海岸暨西哥灣兩處，各新造一彈藥庫、

▲路透社三日紐約電　著名橡皮製造商火石氏，現與柯立芝討論菲列濱橡皮之前途，火石氏稱，渠近游菲列濱南方諸島，見有荒地二千五百萬英畝宜種植橡皮，如菲列濱立法會能通過每公司准置地逾二千五百英畝之議案，則將來菲列濱可出充分橡皮，以供給美國全部需用云、

▲路透社三日華盛頓電　美國現禁止商用飛機運往墨西哥、

地方通信一

●黃大偉對被捕案不肯放鬆

▲黃氏之談話……非要求撤換駐津日領事不可

遠東社北京通信云，黃大偉李徵五等日前在津被捕一事，已誌前報，惟此事與治外法權甚有關係，記者特于昨日往訪黃大偉叩詢眞相，茲誌其談話情形如左，（記者問黃氏答）（問）閱報足下在津被捕，其眞相若何，（答）余本黃陂（黎元洪）舊部，且有鄉誼，前日到津，係一種問候性質，到津下船後，即寓日界北洋飯店，因患痢疾，三週，未能出門，迨疾瘳後，即預定七月十九日上午八時乘車赴都，不料是日早三時，忽來日警多名，不問情由，將余架去，同時在該店被捕者亦有十餘人，均帶至日本巡捕房，問余者係一中國人，彼詢余來津何事，余云，此來係看黎前總統及各友人，彼詰和黎有何關係，余云朋友關係，彼云旣是朋友，問與李徵五有何關係，余云朋友關係，彼云旣是朋友，必知李之詳情，並暇稱稱爲總理，余一一向之辯釋，彼遂歷數李、黃云、此案重大，先生旣不知道，我亦不能告，請原諒，等一等即可明白，於是余獨退出到一房間名爲招待室，其實有兩巡捕看守，房內另有何子奇、李協和參謀長，善日語，隨後有一日本人（巡捕總頭目）道歉，謂君與何君確無關係，不過此案乃由英租界要嚴重辦理，請足下（黃）與李（徵五）何（子奇）二人同到英界一談，即可無事、余云，我非嫌疑人，你們要將我逮捕，來到此地，已是不對，若再要求我們到英租界，無理由，於是彼始知我爲黃大偉與案情無關，該總頭目請我回北洋飯店，次日日本副領事親來道歉，幷說許多客氣話，值此收回法權之際，日人竟不分皂白，無端逮捕華人以無禮，殊堪痛恨，現正設法交涉、（問）交涉程序若何，（答）至少限度須將日本領事撤換，劉正嚴重交涉中，聞彼方因情重理屈，擬撤換巡捕總辦以塞責，但尙未應允，（問）手槍案因何發生，足下究竟有所聞否、（答）余曩在粵中勉任司令，曾有人託余發一護照，係爲販賣貨物之用，余當斬諸營門，以示薄懲，私運手槍下流行爲，余從何處聞之，（問）京外各報載上海英公會致電天津日領事，請將足下嚴重監視，日領事未予置辯，足下閱及否（答）余出日捕房後，曾在津盤桓五日，英國旣有上項電報，何以該領事署第一日派重要職員送余回寓，次日又派副領事親來道歉，上項紀載，係領事因無端逮捕華人，總之此事與國家人格，個人人格，俱有關係，一日不得持平解決，余當訴諸世界公理之前，聽候公判云（八月二日）

●孫總司令舉行投壺之籌備（續）

▲投壺新儀順序　主人至衆賓揖次送酒、（每位取杯拱答儀）主賓送酒畢、復原位、向衆賓總一鞠躬、衆賓答一鞠躬、司衆賓者引衆賓各就己席之側立、送亦同、其時主賓皆立而未坐、贊歌鹿鳴之詩、二歌生階下上升至檐前立定一鞠躬、歌鹿鳴詩三章、歌畢一躬退、歌生退時、賓儐通取酒向主人、同飲一杯、贊升、（賓與主人皆坐）、贊投壺、奏樂、圞虞間若一、司矢人、執一矢由階下上升、將壺置於中央、量以距壺二矢有半、定投壺一位畢即下階、引第一耦投壺生（二人四矢）上升、立於投位、融與奏至末一字發矢、左右發各四矢、勝者擊鼓一通、負者擊鐘一聲、贊設中、司者設八籌於中內、執八籌於手、贊行觴、負者飲酒、勝向負者一鞠躬、贊立馬、司馬者爲勝者立一馬、以上第一耦第一回投事、投法另詳、贊進矢、司矢者各送矢於耦生、贊奏樂、同上、贊行觴、同上、贊立馬、同上、以上爲第一耦第二回投事、贊進矢、同上、贊奏樂、同、贊行觴、同上、贊立馬、同上、以上爲第一耦第三投事、贊行、慶禮、勝者中間立、飲酒一杯、賓主儐各一盃、第一耦投事畢、司矢者引第一耦退、再引第二三耦如第一耦、若賓儐主欲投壺即於此時加入、贊無爵、（贊無算樂、古琴、（秋鴻曲）大瑟（壽陽宮曲）琵琶（陰破楚）新絲竹（春江）劍舞（舞儀）（賓宴舞）（明宗鐃樂（胡笳十八拍））贊送賓、鼓吹作、賓儐出主人送階下一鞠躬入、贊禮畢、鼓吹止、

▲軍民兩長之通啟　昔陶公運甓、用集孫勛、祭遵雅歌、亦抱微尙、蓋君子之道行健乃强、儒者治軍、好整暇、慨自六藝不講、百度多愆、禮壞樂崩、蒞袞俗敝、赤溫龍山之會、庾亮南樓之吟、徒侈賓僚、終嫌坐歡、亦園綦賭墅、拄笏看山、事近遊觀、跡成疏放、禮法之士取、憂時之彥譏焉、詩詠民勞、易稱窮變、遠兹天壤玄之會、宜有移風易俗之方、投壺新儀者、南中士大夫之

●賀德仁斯基之喪

朱華自南京寄

貧可賀乎。曰可。故昔有叔向之賀韓宣子之貧。喪可賀乎。曰。可。故今記者欲賀德仁斯基之喪也。德仁斯基任蘇聯國防政治局（格必烏）局長。國防政治局爲非常委員會（其卡）之化身。非常委員會成立於一九一七年十二月。日以殺人爲事。迨俄羅斯社會主義聯邦蘇維埃共和國改爲蘇維埃社會主義共和國聯邦時。非常委員會卽隨之易名爲國防政治局。所謂國防政治局者。質言之。一最無理之殺人機關而已。孟子曰。天下皆曰可殺。而後殺之。此仁者之言也。如與德仁斯基之言相列而並觀之。則未有不歎德仁斯基之不仁者。德仁斯基之言曰。吾人對待異己。殺無赦。於是槍聲頻頻。人之死於其手者。已盈千累萬。滿坑滿谷矣。今殺人者亦不免於一死。所以賀之者。以其死後不復能殺人也。然吾恐德仁斯基雖死。繼德仁斯基者必大有人在。俄民仍難出水火而登衽席也。噫。

▲尙有地方通信轉入第二張▼

石印與鉛印

際此商業競爭時代凡百商品欲得社會歡迎與信任非用極精良之印刷品爲之裝潢不爲功故用極精良之印刷品尤如軍隊中之用鎗砲利器本公司承印石印各件如商標牌子鈔票股票禮券文憑招貼傳單月份牌包皮紙等花樣新穎字體清秀無不詳麗奪目鉛印各件如請帖壽言訃聞訃告房票收據發票仿單信紙信封等排印玲瓏裝訂美觀早爲各界稱許有口皆碑至於定價低廉出貨迅速尤其餘事如承惠顧無不竭誠歡迎外埠函詢價目（務須詳細言明樣子大小尺寸應用何種紙樣裝訂格式）即班奉覆

上海望平街

元益印刷公司印刷部啓

唉！熱呀．溽暑侵人．毒瘡發了．搽哈蘭士外搽六零六藥膏．二三次就結痂了．好了．價錢眞便宜．每盒售一元．樣盒祇二角．如再服清血解毒哈蘭士內服六零六聖藥．收功尤神速哩．每瓶洋一元七角半

伏暑．家庭．要品

●消暑品 香蕉 檸檬 雪梨 佛手 蘋果 桑子 杏子 橘子 菠蘿 楊梅 各色菓子露 大瓶五角 小瓶三角

●衛生品 防疫臭藥水 一介侖洋一元二角 半介侖六角半 四介侖三角半 爽身痱子粉 痱穢樟腦丸

●急救品 急救時疫水 每瓶分一元 五角 三角 一角五分（五種） 每盒裝四十瓶洋一元

上海四馬路 太和大藥房總發行

大舞臺

禮聘南北著名最優等第一文武絕藝花衫

小楊月樓

念七夜准演拿手好戲 煩演虹霓關 大破諸仙鎮

保君身自衛及君僕役之

康健

求免一阻

涼爽庖廚

電灶助君致之以其散熱於必要地點而不浪費於烟囱及散射致耗君金錢損君僕役之康寧 如欲參觀各種烹調器具及詢問詳情請向南京路二十六號樣子間接洽

工部局電氣處 福州路十七號 電話中央二八三□號

江海關通告

本關現有充公糖果一担二十斤蘇袋五千九百八十三只法蘭得瓦三打鏡子一打銅箔三十九斤天津酒九十六瓶白鋼水一烟筒四十只紙煙五萬二千七百五十支鐵床二只汗衫三打以及零星雜物不計定於本月六日下午二點鐘在本關棧房拍賣特此通告 中華民國十五年八月三日

小兒救命丹

[illegible]

京都天寶齋

上海二馬路 京都天寶齋 錦里斜對面

天寶齋 仙品 馬寶

[illegible]

廣東種德園精製婦科聖藥鷄烏白鳳丸之優點

特色 主治 價目

[illegible]

補腎著名扶陽聖藥 海狗腎精片 試服無不見奇效 每瓶洋一元二角

總發行所 上海河南路老德記 廣東種德園老藥房

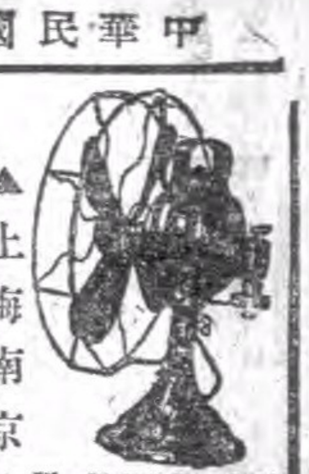

大中華電器公司敬告 ▲上海南京路▼

夏天到了 上市大小華美 國產電扇 貨色堅固 價格克己 式樣全用 定期諸君 欲購從速 新到□□ 格外公道

感謝程鳳生醫生 白濁

止痛止濁三天痊愈

[illegible]

王國源謝

程鳳生醫生秘製 頸項結核瘰癧子頸

瘰癧

內消瘰癧丸

[illegible]

乾隆廿年起首 長房戈善慶堂 八卦牌 老店 戈製半夏

[illegible]

包愈立止夢遺聖藥

[illegible]

京都天寶齋

古今第一

婦科降生丹

京都天寶齋 ●婦科種子丹 ●服後受胎極速 ●如不信者有法可試素未生蛋之鷄飼以此丹半月後蛋自生矣

[illegible]

京都天寶齋

新申報火車一覽表

滬甯段 ▲上行車

- 上海開：上午七點（快車）；上午七點三十分（三四等車）；上午九點正（頭二三四等車）；下午十二點十五分（滬翔客車）；下午十二點四十分（快車）；下午二點二十分（滬錫客車）；下午四點正（特別快車）；下午四點二十五分（滬安客車）；下午六點十分（滬常快客車）；下午七點三十五分（滬翔客車）；夜十一點三十分（夜快車）
- 南翔開：上午七點二十八分（快車）；上午八點十三分（三四等車）；上午九點三十九分（頭二三四等車）；下午十二點四十四分（滬翔客車）；下午一點〇八分（快車）；下午二點五十七分（滬錫客車）；下午五點十三分（滬安客車）；下午六點四十二分（滬常快客車）；下午八點十二分（滬翔客車）；夜十二點正（夜快車）
- 安亭開：上午七點四十九分（快車）；上午八點四十二分（三四等車）；上午十點十分（頭二三四等車）；下午一點三十分（快車）；下午三點二十一分（滬錫客車）；下午五點三十五分（滬安客車）；下午七點〇七分（滬常快客車）
- 崑山開：上午八點十七分（快車）；上午九點十九分（三四等車）；上午十點五十一分（頭二三四等車）；下午二點〇四分（快車）；下午四點〇五分（滬錫客車）；下午五點〇八分（特別快車）；下午七點四十三分（滬常快客車）
- 蘇州開：上午九點二十一分（快車）；上午十點二十九分（三四等車）；下午十二點〇四分（頭二三四等車）；下午二點五十六分（快車）；下午五點十二分（滬錫客車）；下午五點五十三分（特別快車）；下午八點三十三分（滬常快客車）；上午一點三十四分（夜快車）
- 無錫開：上午六點三十五分（錫甯客車）；上午十點十三分（快車）；上午十一點四十八分（三四等車）；下午一點三十七分（頭二三四等車）；下午三點五十分（快車）；下午六點二十一分（滬錫客車）；下午六點四十三分（特別快車）；下午九點四十分（滬常快客車）；上午二點三十二分（夜快車）
- 常州開：上午七點五十一分（錫甯客車）；上午十一點十五分（快車）；下午一點〇八分（三四等車）；下午二點五十四分（頭二三四等車）；下午四點五十五分（快車）；下午七點三十二分（特別快車）；下午十點四十四分（滬常快客車）；上午三點二十八分（夜快車）
- 丹陽開：上午八點五十八分（錫甯客車）；下午十二點二十五分（快車）；下午二點二十二分（三四等車）；下午四點〇六分（頭二三四等車）；下午六點正（快車）；下午八點二十一分（特別快車）；上午四點二十七分（夜快車）
- 鎮江開：上午十點〇五分（錫甯客車）；下午一點十分（快車）；下午三點三十分（三四等車）；下午五點〇九分（頭二三四等車）；下午七點正（快車）；下午九點〇四分（特別快車）；上午五點十六分（夜快車）
- 南京到：下午十二點〇五分（錫甯客車）；下午二點四十五分（快車）；下午五點四十三分（三四等車）；下午七點十九分（頭二三四等車）；下午八點三十分（快車）；下午十點十九分（特別快車）；上午七點正（夜快車）
- 浦口開：上午八點五十分；上午十點
- 徐州開：下午五點〇八分；下午七點四十八分
- 濟南開：上午二點〇四分；上午五點五十八分
- 天津總站開：上午十點五十分；下午三點三十二分
- 天津東站開：上午十點二十五分；下午三點四十二分
- 北京到：下午二點十五分

▲下行車

- 北京開：上午九點〇五分
- 天津東站開：下午一點正；[illegible]
- 天津總站開：[illegible]
- 濟南開：下午七點五十分；下午九點五十七分
- 徐州開：上午六點五十一分；上午六點正
- 浦口到：下午二點三十八分；下午四點〇二分
- 南京到：上午七點〇五分（快車）；上午七點三十分（三四等車）
- 南京開：上午九點二十分（頭二三四等車）；下午十二點三十分（快車）；下午四點正（特別快車）；下午四點三十五分（甯錫客車）；夜十一點正（夜快車）
- 鎮江開：上午八點四十六分（快車）；上午九點五十一分（三四等車）；上午十一點四十分（頭二三四等車）；下午二點三十三分（快車）；下午五點五十一分（特別快車）；下午六點五十四分（甯錫客車）；上午〇點四十七分（夜快車）
- 丹陽開：上午九點二十八分（快車）；上午十點四十九分（三四等車）；下午十二點四十五分（頭二三四等車）；下午三點十六分（快車）；下午六點三十二分（特別快車）；下午七點五十分（甯錫客車）；上午一點三十分（夜快車）
- 常州開：上午六點四十五分（常滬客車）；上午十點三十五分（快車）；下午十二點三十四分（三四等車）；下午二點〇八分（頭二三四等車）；下午四點四十四分（快車）；下午七點二十九分（特別快車）；下午九點十一分（甯錫客車）；上午二點三十三分（夜快車）
- 無錫開：上午五點三十分（錫滬快客車）；上午七點五十五分（常滬客車）；上午十一點四十五分（快車）；下午一點四十二分（三四等車）；下午三點四十五分（頭二三四等車）；下午五點四十七分（快車）；下午八點十八分（特別快車）；下午十點三十五分（甯錫客車）；上午三點三十三分（夜快車）
- 蘇州開：[illegible]
- 崑山開：[illegible]
- 安亭開：[illegible]
- 南翔開：[illegible]
- 上海到：上午八點四十分（錫滬快客車）；[illegible]

滬杭甬鐵路滬杭段 ▲下行車

- 上海北站開：上午八點〇五分（特別快車）；上午九點十五分（慢車）；下午一點卅分（快車）；下午三點卅五分（滬禾快客車）；下午六點卅分（夜快車）
- 上海南站開：上午八點十五分（特別快車）；上午九點卅分（慢車）；下午一點四十分（快車）；下午三點四十五分（滬禾快客車）；下午六點四十分（夜快車）
- 松江開：上午九點廿分（特別快車）；上午十一點正（慢車）；下午二點十三分（快車）；下午四點五十分（滬禾快客車）；下午七點四十五分（夜快車）
- 嘉善開：[illegible]
- 嘉興開：[illegible]
- 硤石開：[illegible]
- 長安開：[illegible]
- 杭州開：[illegible]

▲上行車

- 閘口開：[illegible]
- 杭州開：[illegible]
- 長安開：[illegible]
- 硤石開：[illegible]
- 嘉興開：[illegible]
- 嘉善開：[illegible]
- 松江開：[illegible]
- 上海南站到：[illegible]
- 上海北站到：[illegible]

凡有▲符號者係與滬甯車聯絡

上海銀行公會會員 四明銀行

本銀行開設以來歷有年所總行設在上海北京路並設分行於寧波漢口等處其他各大埠均有委託代理機關專營滙兌押滙商業往來各種存款儲蓄存款各項放款以及貼現一應銀行業務無不手續簡捷誠信優待其有特別存款可隨時面議並備有新式保管箱庫專爲顧客租藏貴重物品印有詳章函索即奉如蒙惠顧無任歡迎 德律風號碼日間營業部中央九三六八經理室中央六三九九夜間休息室中央六四〇〇

上海銀行公會會員 中華滙業銀行

[illegible]

接地方通信一

譯肆，所謂禮失而求諸野者也，紹季初承，才盜問貿，英姿颯起，名重鄉裏，節君千言之章，混公新格之定，凡茲規模，未失毫厘，不有嘉會，曷敦古誼，樂錫姑具，揚讀斯典，總慕匡陳，賓筵宜啟，謹卜吉於八月六日下午四時，設位總部，敬迓台旌，安車蒲輪，敢枉高賢之駕，上升下飲，聊爲君子之爭，酒如淮而肉如坻，賭袪節非所敢望，周子規而折中矩，廣陵散尚在人間，謹啟，深傳芳躅，陳陶遺（是日行禮一律藍袍元青褂）

又一報告云，投壺典禮，已定於八月六日下午六時舉行，已委定劉參謀長張副官長萬政務處長總董其成，三氏又派李科員趙秘書高副官詳爲規畫，並在大堂前搭棚行禮，屆時必有一番盛況云，

又一報告，上海大同音樂會，應孫總司令召，來寧參與投壺典禮，該會乘二日夜快車於三日早七時抵寧，總部派高廷禮副官省署派李方濱科員招待，指定南京第一工業學校舍爲臨時招待處，原定五十人，今早第一次到三十七人由主任鄭覲文君率領，其他尚有十三人陸續前來云，

●直諸將焚燒流通券

遠東社天津通信云，直督褚玉璞，爲結束直省流通券起見，曾於前日（三十一日）發出訓令一則，飭令所屬部隊迅將所存券額，彙齊呈報，以憑彙查，而便定期焚燬，原文如下，爲訓令事，案據直隸財政廳呈稱，竊照本廳呈擬結束流通券辦法一案，業奉鈞令照准，飭行天津總商會着手查驗，暨分令布告各在案，按照核定辦法，關於公衆收存之券，自應由廳彙齊具報，聽候定期焚燬，關於商民人等收存之券，已豪佈告飭送商會查驗發還，以便將來換給善後公債，並經本廳通令各縣知事，就近曉諭，俾衆週知，藉期早日結束，惟查該項流通券，當時原爲應付軍需而發，除行使外，其存在軍隊手中者當尚不少，該券既屬私人所有，自應一體送會考驗，將來照章換票，以免向隅，擬請鈞署分別咨行各軍長官轉飭所屬軍隊，如有存留之流通券，開明數目，悉數呈交各軍長官，彙文後由各該長官酌派委員賚送商會查驗，驗畢帶回分發持券人收執，將來換發債票，亦將照此辦理，庶省單獨呈擠之煩，亦免人多紛擾之患，是否有當，理合備文呈請施行，並示指令祗遵等情，據此除指令照准外，合亟令仰該部隊即便遵照，併轉飭所屬將流行券數目，先行呈報，以憑查考，切切此令，（八月二日）

●甯垣電燈整理之進行

審訊，南京電燈整理之進行，經整理委員會自七月一日開會後，前已開會兩次，二日午後四時開第三次會議，其討論案件，所聞如下，（一）最關重要者，爲電燈廠提出因機器力量不足，擬停止輸送一部分電光，請公決施行，衆議以究應停止何一部分，無標準可循，且事實上難行，委員會不能爲電燈廠負此重責，如謂因私燈太多，現正議整理，電燈廠應切實執行職務，如謂機器力量不足，應亟籌備添機，遂決定以此意見交付電燈廠自行斟酌辦理，其次爲電燈廠長徐寶中提出征收電燈費優待軍警章程，其原案如下，征收電燈費優待軍警章程（一）軍警機關，因保衛地方治安，及扶助本廠營業，得享受下列優待辦法，（甲）各軍警機關已經裝設電燈者，由各機關備函報告燈數到廠，由廠派員查明註冊，得照實用燈數，每月□折收費，（乙）各軍警機關在職長官等公館，已經裝設電燈者，由各主管機關備函証明，將住址門牌燈數註明到廠，得照實用燈數□折收費，（丙）以上享受優待各戶，應由廠派員查明實用燈數，按照規定辦法，分別註冊，按月付費，不得拖欠，

以上優待章程，系由徐廠長提交會議，經會公決，先由油印發各委員考核，俟下屆開會，再行核議辦理，

此項辦法在上次會議提出時，商會兩會長頗表示商界向來所付電費，何以不有優待之意，昨日兩會長則因事未能出席，公議此項辦法，無明確標準，因無從議決，實施亦感困難，決定由廠先行呈請軍業總部分別咨呈軍警各機關，先行查明所列可以優待之各戶及電數，彙表送廠轉廠交會後，再行核議，

會有取締電料行規則一案，經前此商業行政會議之審查報告通過，標題移燈兩字，改爲私移私裝四字，原報告文如下，

取締電料行移燈規則審查報告 （甲）電料行在本廠停止裝燈時期以內，不得向各戶裝設電燈，及搬挪火線，（乙）如原有用戶，因遷居而移燈，業經本廠認可者，電料行得代爲移裝，惟須將該移戶住址，燈數報告本廠，由廠給予允許證，方得移裝，以資查核，（丙）電料行所用電料須經本廠審定，認爲合同者，方得代爲移裝，以防材料低劣發生危險，（丁）電料行如有違背本規則時，經不接火，情節較重者由廠呈請省廳予以法律上應受之處分，

●杭州快信

杭州綢業救濟會暨紙軍民兩署撥用前封烟酒局長畢奎之大廈（在候潮門直街）爲會址，現定六日上午遷移，附郭水災急振處亦搬入，

杭總商會今日（四號）呈請夏省長，以台屬浙海灣城內外米商擬采實紫往採辦，仰乞電勸會稽道尹各知事過爲維持，免有餘米若干，可以接濟省垣，過賜核示祇遵，

浙西清鄉總局業經成立，現軍民兩長，已會委吳興知事李樹慈、長興知事汪謙，爲坐辦兼執法官，即於各該縣署內設立辦公處，以節開支，

杭州光華公司現呈總司令部總辦、聯軍總司令部所給護照黃赤炳護照二紙，並聲請新頒照酸鉀護照，業經總部在途，乞令杭關監督驗放，

駐浙西梅溪警備隊第一區統帶陳純、現因吳興長興等處將次實行，昨特晉省謁見夏省長，請示機要，就便聯合辦理，

浙西清鄉總辦徐樂堯，日前乘內河巡艦赴湖查勘一週，昨已返杭，

昨（三日）下午八時，有軍械局工人數十名，在城站第一樓大吃講茶，高談上前線搬運軍械，旋被巡長鳴笛召集多警，捷吳某等數人送署，四日已轉解總司令部核辦，

杭縣會堡皐塘各區水災後，稻禾稻蔬菜及雜糧，距天不做美，地鮭龜折，又遭旱象，秋收仍屬絕望，

紹興知事姜若，日前請假赴滬，向旅滬紹屬紳商勸募壞理荷欠公債，三日返杭，晉謁夏省長，報告勸募情形，四日回紹，

●南京快信

總司令部各處長等昨公宴楊文愷總長、籌詢中央政局情形，

聞皖軍總司令陳調元將來寧，謁孫總司令商籌援贛軍事計劃，

財政廳長李錫純之將夫人，於夏歷二十五日逝世，李請期服假二十一天，其廳務由總務科長汪寶增代折代行，

省警廳長趙永平，飭各區查禁坊間不准出售赤化書籍，

陳陶遺委鄭毅充江蘇銀行監理官，巽係鄭謙之胞弟，前充長江稅務總辦查，

總司令部電催各縣知事，速解認款，以按照七月分派認解數，原爲籌撥軍警餉需，現計本月應放各項，爲數甚巨，前項認款，期限已屆，亟應先事籌備，俾可依期交兌，以資欠款，及預借多摊，亦應悉數清繳，以資接濟，

明（五日）舉行投壺，總司令部籌備甚忙，

泗陽縣代表沈慶成吳克寬胡傳道吳鴻芳等來寧，歡迎第二十四混成旅軍需處長賈丙南領到七月分軍餉，押運徐州發放，

新任縣知事廢除四日晚假座第一春番菜館公宴，

地方通信二

蘇州

▲總商會推員監收紙廠 楓橋華盛紙版廠，自停業後，曾積欠華順銀團押行等十八家，爲數頗鉅，現該團擬履行條約，實行接收，特函請商會派員會同點收，總商會接函後，於三日常會時，提出討論，決定推丁春之季小松兩代表，於四日會同該銀團前往監視點收云，

▲杭伯華就公斷處長職 蘇州總商會所附設之商事公斷處處長一席，本由龐天笙氏担任，現龐氏業已任商會會長，在事實上，未能兼任，故現由該會函請杭伯華君代理，杭氏亦表示允可，業於昨日就職矣云，

無錫

▲冶坊工潮之趨勢 江浙八邑冶坊工人，因增加工資問題，以致釀成罷工風潮，曾經本邑縣警察所張象所長，票傳工人代表到案訊問，並公斷、工資加至每千張兩元四角，當由各工頭遵判具結，預備回坊工作，乃南通資生冶坊經理王元勳，因特坊主張退毫之主張，推翻警所原判，呈請省廳，以高壓手段，解決此項工潮，遂有拒絕工人復工，並向省廳呈控張警所長處理失當之說，惟常錫兩帮冶坊，對於警所處斷辦法，均已表示承認，且以存貨缺乏，擬乘炎夏開工趕製，以備秋多應銷，對於通帮主張，未予贊同，故已於三日起照常開工，而各帮工人，亦均於三日分別回坊工作，惟南通帮還坊主拒絕復工之工人，祗得暫時賦閑在家，其贍養之費，則由各帮工人共同捐款資助，以維生計，故此項風潮，在短時期內，恐難完滿解決也，

▲水警改編之辦法 駐錫水警第二區長薛海亭，迭奉廳令，飭將所屬水警，變更編制，經即召集各隊隊長，再會議辦法等情，已迭誌本報，茲悉該區自經二次會議後，業已決定，每分隊裁撤巡官兩員，警士不裁（按該區直轄五大隊，每隊管轄三分隊，全區共計十五分隊，裁撤巡官有三十人之多，）所有欠餉六個月，一律發放，薛區長以各巡官奉令交卸時間，有移交費若干，現在既經裁撤，該費勢必無從取償，因擬發給恩餉兩月，以資彌補，定於明日（六日）將欠餉恩餉，一律給予被裁各巡官云，

▲時疫盛行之可畏 錫地自入伏以來，城鄉時疫流行，人民患疫死亡者不下數百人，日來縣公署暨地方士紳，發立東區西區兩時疫治療所，救濟染病人民，四鄉亦各由市鄉董集款創辦時疫醫院，以便病者就近求治，未始非天災流行中之一大救星也，而疫勢最烈者，尤推東鄉之楊亭鎮一帶，死亡人民不下百餘人，城內東西兩區治療所，及各救濟時疫之私家醫室及公立醫院，經記者連日調查所得，已不下數千餘號，現據各醫院各治療所醫師語人，謂就診者，日來仍未見減少，亦可見疫勢劇烈之一斑矣，

嘉興

▲防疫隊之進行 本邑自衛辦公處，及四商聯會發起之防疫隊，已於二日成立，商允本城三醫院，特設治疫醫房，自三日起，開始診治，已有多人報請診治，幸患者不甚重要，故無性命之憂，經費方面，連日由五分隊分頭勸募，進行頗稱順利，三日禾豐紙廠，特捐洋五十元，各界踴躍輸將，前途非常樂觀，

▲昆虫局長來禾 江蘇昆蟲局長鄒樹林，偕同技術員鄒鎮林，於三日來禾，先蒞昆蟲局，由費局長陪往參觀內部陳設，及種種標本，下午游宴南湖，席間討論問題數件，均得有充分之解決，鄒氏現於四日返甯矣，

寧波

▲押犯圖盡續訊 寧波城內鼓樓前警察三分署，拘留犯周阿彩夫婦，潛行服藥圖盡一案，茲悉該周阿彩係在湖州某郵政分局，充當郵差，竊取郵寄現洋四百元，爲郵局發覺，逃回寧波原籍，不料被湖州郵局派人追獲，帶交三分署羈押待究，周自知難逃法網，乃密商其妻方氏，至東門華通藥房，購買硝鏹水一瓶，和同食物，與方氏分飲而下，立時胸腹疼痛，嘔血不止，該署即延醫生多名爲之診治，各醫生均稀束手，乃送至江北財神殿治疫醫院，請爲救治，一面派警將華通藥房經理鄭惠霖傳案，責以售賣毒藥，有違取締規則，鄭答以並未在店，事後據店夥聲言，早晨五時許，有年約二十餘歲之婦人，及小孩，同來買硝鏹水一瓶，我問他作何用，他說是化驗小銀角用的，故是出賣，實不知有此意外事情云云，問畢即行發押，又以門崗警卒標生，檢查不嚴，致使發生服毒事故，當即一併發押，備文連同鄭惠霖，解送甯波地方審判廳究辦，至周阿彩夫婦，經江北治疫醫院極力施救後，延至今日已能語言，略進飲食，或有生望云，

平湖

▲曹古講舍傳課揭曉 本邑鉅紳葛詞蔚捐資創辦之曹古講舍，前經總司令盧香亭命題傳課等情，曾誌本報，此次傳課，外埠應課者亦不乏人，今課卷業已閱定發下，計取超等十五名，特等二十八名，一等三十七名，共給獎洋二百元，茲將超等十五名，探錄如下，彭澤，（嘉興）程鵬，汪祖英，黃耀鈞，陳春霄，葛維均，朱成善，馬鑑善，黃逸，徐天驥，沈以桐，翟良潤，陳墨谿，（東台）陳文從，（嘉興）朱之昌，特等一等，姓名從略，

徐州

▲徐屬風雨爲災 本埠近有颶風暴雨時發，前日已連降數陣，一日夜三時起至四時半始止，大降其雨，城外竟成一番汪洋，次日仍未放晴，各縣皆大水成災，徐城百物陡漲，麥麵每斤二百文有奇，燃柴每斤三十多文，各色糧食每斗增加二三百文，年景已成荒歉，各縣交通阻滯，郵件往往遲到，長途汽車道路，盡成洩水之渠，黃河故道東北兩關，陡漲數尺，城內溝渠小河皆有水滿之患，又邳縣自入夏以來，連日大雨時行，平地水深數尺，三日又降傾盆大雨，城內居民叫喊徹夜，該縣知事已令飭民夫，用土包堵塞城門三個，可免危險云，

商情一覽

▲八月四號星期三

◉外國匯兌

▲昨日上午九點半滙豐銀行掛牌行情錄左

英國電匯	二先令十辨士二五
英四個月	二先令十辨士三一二五
又銀行買進	二先令十辨士五
又四個月	二先令十一辨士八七五
又六個月	三先令〇一八七五
又定貨銀根	三先令〇一二五
法國電匯	廿五法郎百分之八十
又四個月	廿六法郎百分之五十
美國電匯	以上合規銀一兩
又四個月	合金洋六十九元五角
又	合金洋七十二元六角
印度電匯	二千〇八十九元二五
意國電匯	三百五十五利拉
瑞士電匯	八十八福祿令
香港電匯	以上合規銀七十七兩二錢五分
和蘭電匯	以上合香港洋百元一百七十一盾五
南洋新加坡電匯	以上合規銀百兩合新加坡八十二兩
銀行掛牌拆息	九分
近期	廿九辨士一八七五
遠期	廿九辨士一八七五

▲各國滙兌

英對美	金四元八角六分二厘五毫
美對英	四元八角六分二五
英對日	一先令十一辨士二五
美對日	四元七角六二五
紐約銀價	六角三分二厘五
倫敦先令	二先令十辨士八七五

◉京津漢滙兌

▲中國銀行滙兌價

北京即期	每京公砝百兩合申規元
天津即期	行化每千兩合規申元一千〇五十一兩二錢五分
漢口即期	每千兩洋例合申規元一千〇三十一兩二錢五分

◉外國股票

▲昨西商公會內外國股票買賣之價如左

股票	價
怡和紗廠	買價 九兩
又新股	又 一百〇四兩
東方	又 二兩
三新	又 九兩二錢五分
上海紗廠	又 五十兩
又新股	又 廿五兩
瑞鎔船廠	又 五兩七錢五分
又新股	又 五兩二錢
耶松	又 一百二十兩
電車	又 十七兩二錢五分
公共汽車	又 十兩
保富	又 二百八十七元五
[illegible]	又 四兩五錢
自來火	又 五十四兩
業廣	又 一百五十八兩
開平	又 十三兩
滙豐	又 一千一百五十元
公和祥	又 [illegible]
揚子	又 [illegible]
自來水	又 [illegible]
銀公司	又 [illegible]
德律風	又 [illegible]
蘭格志	又 [illegible]
又新股	又 [illegible]
會德豐	又 [illegible]
又新股	又 [illegible]
英法	又 [illegible]
亞面買	買價 [illegible]
古拉克	又 [illegible]
斯拿王	又 [illegible]
大拿鳥	又 [illegible]
婀而特	又 [illegible]
敵老佛	又 [illegible]
英古達	又 [illegible]
色麥	又 [illegible]
英查華	又 [illegible]
杜米仁	又 [illegible]
生多加利	又 [illegible]
橡皮	又 十兩
地傍	又 三兩七錢五分
立伯	又 [illegible]
志廖	又 [illegible]
茄華	又 [illegible]
可太	又 [illegible]
勃結	又 [illegible]
康沙	又 [illegible]
克來	又 [illegible]
首來彭	又 [illegible]
少孟彭	又 [illegible]
馬來	又 [illegible]
又新	又 [illegible]
素好打股	又 [illegible]
怕而買太	又 [illegible]
朗脫	又 [illegible]
愛耶	又 [illegible]
克來拉	又 [illegible]
生加	又 [illegible]
西門	又 [illegible]
太平	又 [illegible]
愛把達克	又 [illegible]
愛母	又 [illegible]
派太	又 [illegible]
開孚	又 [illegible]
伯除	又 [illegible]

◉金市

九月份標金上午開盤	三百廿八兩七錢
又	三百廿八兩五錢
又	三百廿九兩二錢
又	三百廿八兩七錢
又	三百廿九兩
又先令開出	三百廿九兩
又	三百廿七兩七錢
又	三百廿八兩七錢
又	三百廿八兩二錢
又	三百廿九兩一錢
又	三百廿八兩三錢
又	三百廿八兩三錢
又午時收盤	三百廿九兩四錢
又下午開盤	三百廿八兩九錢
又	三百廿九兩二錢
又下午收盤	三百廿八兩八錢
九月份登帳	三百廿九兩
八月份上午	三百廿九兩
又下午	三百廿九兩
補水開盤	三百廿九兩
又收盤	三百四十九兩五錢
給赤	三百四十九兩五錢

◉銀樓

大同行十八家天字號赤金每兩洋五十元

銀樓每兩	一元六角五分
現貨標金	三百四十一兩五錢
沙金合赤	三百四十九兩五錢
足赤	三百四十八兩五錢

◉外幣市價

新票一千元	每萬元買四兩二錢五分
新票一千元	每萬元賣五兩二錢五分
新票二百元	每萬元買五十兩七錢五分
新票二百元	每萬元賣三十兩二錢五分
老票五百元	每萬元買五兩
老票五百元	每萬元賣六兩五錢
馬克十萬元	每萬元賣二十四兩
馬克十萬元	每萬元買二十八兩
馬克一萬元	每萬元賣一分七
馬克一千元	每萬元買 〇五分
香港每元	[illegible]
法郎每元	[illegible]
新加坡每元	[illegible]
英金票每磅	[illegible]
荷蘭票每元	[illegible]
老頭票每元	[illegible]
菲力濱每元	[illegible]
印度票每元	[illegible]
坎拿大票每元	[illegible]
英金洋每磅	[illegible]
美金洋每磅	[illegible]

◉銀洋錢市

▲上午 國幣 七錢一分七厘五毫

[illegible]

◉杭州金融市

江南小洋	六錢〇六厘
廣東小洋	五錢七分一厘二五
角坯每角	二百〇九文
衣牌	二千六百廿一文
貼水	五十三文

◉上海證券物品交易所

▲前市定期行情

[illegible]

◉滬北米市

[illegible]

◉滬南米市

▲昨日河下來船交易行情如下

[illegible]

◉杭州湖墅米市

[illegible]

◉油豆餅市

▲昨日采菽堂交易行情如下

[illegible]

◉現貨麵粉

[illegible]

◉紐約棉市

[illegible]

船期

◎進口輪船報告◎

◎出口輪船報告◎

[illegible]

▲新到德國立除雀斑藥皂 此項藥皂行銷全球，功效卓著，無論新久雀斑，祗須每晨洗面，不到半月，斑點盡退也，每塊二元，減售洋一元

▲西洋象皮衛生月經帶 可用數年之久，定價每條二元，減售一元

▲西洋衛生防毒制育器 爲防毒避孕之聖品，每打減售洋一元

凡購滿一元，送美國古化粧公司香水，各一包，香精，牙膏，各一瓶，計一箱，及外埠郵費，加一

上海海寧路錫金公所對門 中西百貨公司

本埠新聞一

法部派員來滬調查滬廨案

收回公共會審公廨交涉一案、孫聯帥曾將協定經過、函復司法外交二部查照、部方對此尙無表示、茲悉司法總長羅文幹、特派法權討論會秘書長鄭文錫、於前日來滬、調查此案交涉經過、以憑呈復核辦云、

酷熱中之時疫

▼昨日天氣又熱 前兩日天氣稍涼、前日下午起又熱、水銀升至九十八度、昨日則最高爲九十九度、查近一週之熱度、以七月二十日爲最高、計一百另二度、七月三十日一百另四度、三十一日九十八度九、八月一日九十六度半、八月二日九十五度九、又上海房子內、最涼者爲匯豐銀行、約與外間差二十度、然近日以外間又熱、故該銀行內、溫度亦加高、以免主顧自外而內、冷熱相去太遠而感覺不適云、

▼疫勢昨日尤猛 昨日本埠疫癘甚猛、滬市各時疫醫院、往治者擁擠不堪、大多痧症瘟疫、沿途路人、受天熱發痧者、數見不鮮、現華租二界當局、鑒時疫蔓延、危險堪虞、均飭屬注意衛生、遇有亂堆垃圾、隨時取締、並禁諭庸醫誤人、茲將昨日調查各醫院狀況錄后、

醫院名	診治人數	重症	死亡
天津路紅會醫院	一八一名	六四名	一名
西藏路時疫醫院	二七〇名	六九名	五名
白克路急救醫院	二一七名	四八名	〇〇
海昌路紅會分院	一四七名	九二名	二名

▼景和時疫醫院開幕 本埠神州醫學會會長朱少坡、因鑒於日來時疫盛行、各醫院均已人滿爲患、特捐輸巨款、創辦景和臨時時疫醫院於閘北天通庵路、聘請法租界嵩山路六十四號祝味菊醫生爲主任醫師、定於今日正式開幕、治法中西兼用、注射與內服、雙管齊下、據聞收效極速云、

▼普善時疫醫院五天之報告 閘北普善山莊設立新民路普善醫院、自念一日起念五止、共計診治病人一千六百十七號、實有應接不暇之勢、其中患霍亂住院者一百六十六人、均經該院醫務主任張定安及醫生凌惠之盛梓材等、用手術注射鹽水治愈、隨時出院、惟有曾爲挑痧所誤而延院不及施救者八人、該院對於治疫急症、星期日並不停診、且每日不分晝夜、隨到隨診、以便急救、現因天時酷熱、時疫盛行、該山莊對於掩埋一端、每晨四時加派夫役挨段檢收、遇有大小棺柩暴露、隨即裝車運往大場塚地、妥爲埋葬、以免穢臭、而防疫癘云云、

▼三區限還掩埋處棄尸棺 浦東爛泥渡淞滬警察第三區署長王金山、昨出布告云、案奉廳長面諭、近以天時亢燥、疫癘盛行、飭即查禁賤棄屍棺、以防傳染、而重衛生等因奉此、查拋棄尸棺、有妨公共衛生、早經懸爲厲禁、值此氣候薰蒸、穢氣四溢、尤爲釀疫之階、自應遵照、重申禁令、限於七日內、所有各該停放棺柩家屬、一律遷往掩埋、或用磚瓦砌成棺坵、以防疫癘、而重公益、除飭長警幷責成地保、切實查禁外、如查有逾限、無主收領、即行知照善堂抬埋、仰各該寄棺柩家屬、萬勿觀望、自貽伊戚、毋違切切、此佈、

▼浦東疫勢猖獗之調查 浦東沿浦一帶疫癘情形、迭載本報、現熱度未減、患疫症者有加無已、茲將各方情形、彙錄於下、(醫院報告)昨據浦東醫院重要職員云、該院自本月一號至四號止、共診病人四百餘號、屬於時疫三百餘號、其重症注射鹽水針者約十分之六、不及醫治而死者、約二十分之一云、(水爐停業)近日患時疫者、以碼頭小工及各老虎灶挑水夫爲最夥、陸家渡敦仁里口永興園、東長里口升平園、花園石橋同興園等三家水爐、均暫停營業云、(死亡人數)爛泥渡餘德里對過客民莊家婦人年約四十餘歲、前日正午忽患絞腸痧、服藥水無效、延至昨晨一時殞命、又三區警署後面西首有餘里對過向業成衣匠之清江人劉某、年約五十餘歲、前日傍晚因食香瓜一碗、移時吐瀉交作、延至昨日上午十時身死、聞該成衣店一星期內共死三人、鄰人深恐傳染、均現不安之狀云、

▼警廳傳知警士注射防疫針 淞滬警察廳嚴廳長、昨因預防時疫、發出白話傳單傳知各區署遵照云、茲據本廳所屬保安隊軍樂隊第一區總報稱、連日發生瘟疫、竟於兩三點鐘的時間內、病死了四五個弟兄、本廳長深爲悼惜、在疫癘未盛行以前、曾一再請西醫來廳注射防疫藥水、大家弟兄總不相信、不肯注射、現在發現了這種危險疫癘、想你們大家應當也有覺悟了、茲特再請西醫來廳注射防疫藥水、希望大家信服這種藥針、確能預防疫癘、若按次注射兩次、那就不要緊了、我們大家在外爲公家服務、全靠自己保重身體、比不得在家裏有人代爲照料、疏忽一點、還不甚要緊、至於在外、平時少食葷腥冷物、勿貪涼爽露宿、有病的時候、如頭痛身熱、就要趕快請醫診治、若小病不醫、到了沈重的時候、那就來不及了、豈不是自己誤了性命、本廳長對於大家弟兄身體的安全、非常注意、故不惮諄諄告誡、望大家共體斯意、趕緊注射藥針、節食愼宿爲要、此佈、

▼吳淞楊家宅村民大半染疫身死 吳淞附近邇來時疫盛行、死亡相繼、茲悉離吳淞約十餘里之江灣鎮首東楊家宅一村、前後染疫身亡者計達八十餘人、於最近一星期中、每日平均死十二人、現計該三村存在者、祇五十餘人、疫勢蔓延之速、殊堪驚人云、

▼南市染疫死亡之調查 連日天時酷熱、南市方面、疫氣蔓延、傳染後於救治方法、頗爲困難、故死亡者日有數起、茲將患疫致死者記錄如下、前晚十六舖客貨碼頭鴻安碼頭間、倒斃乞丐兩名、昨晨外鹹瓜街行仁弄內倒斃乞丐一名、均染疫、獨向地甲報告棺殮、又住居鹽碼頭三十五號門牌定海人沈寅豪、向在輪船上爲業、其母沈殷氏年五十一歲、亦患疫身亡、報四一區總署備查、

▼染疫路斃之報驗 念七舖地甲陶愼忠、昨投地檢廳報稱、大南門外復善堂街小雲山禪院東首、今晨倒斃男童一名、查無家屬、請求相驗、奉委沈檢察官等蒞塲驗得該尸年約十五六歲、身穿藍布衫褲、赤足、形似學徒模樣、委係染患時疫急症致斃、判拍照由堂收殮厝埋候領、

▼閘北警察之防疫 閘北四五兩區警察署、以疫癘盛行、對於馬路旁所售不合衛生之冰淇淋及腐敗瓜果甜蒜拌藕等、嚴行取締、而北車站往來旅客、均皆愼重檢查、以防蔓延云、

▼日本各埠檢查滬船之嚴 日本門司長崎二埠、因指定上海爲虎疫流行地、對於日來以降由滬出發之輪船、開始檢疫等情、已見前報、而大阪神戶二埠、亦決定開始檢疫、凡在上海上岸之船客船員、不論其上下等級、概行檢疫、在檢疫結果未有明前、均須隔離、隔離中之食費、頭等和食二元七角、三等和食九角、大菜三元半、照華幣換算、於當地購票時徵收、又神戶對於在香港上岸之三等船客、亦與在上海上岸者同樣檢查云、

▼西門一帶虎疫之盛行 西門方斜路蓬萊路西大吉路一帶、自發生時疫而後、首先染疫身死者、爲西二區之崗警、自是以後、日盛一日、最厲者爲前昨兩日、鳳麟里某號之童孩、染疫後、歷五時身亡、干芝記頭髮店之四歲男孩、於昨夕八時染疫、夜半身亡、方斜路老虎灶之東家某、年約四十餘、前夕十時許發痧、至四時身亡、其他因病入院者尙無確數、至其致死之由、皆因發痧而後、不至醫院診視、迷信針挑以致誤事、若警局專派人員、家諭戶曉、並送救急藥水、及嚴辦爲人挑痧之剃頭匠、則雖時疫盛行、或可多救若干性命也、

▼濟生會施送痧藥之進行 上海中國濟生會連日派員分往浦東爛泥渡閘北太陽廟浴迪路潭子灣等處、各草棚平屋之貧民住處、挨家分別施送痧藥水、濟生丹等防疫藥品、并由馮仰山君率同夫役隨時將染疫者施治、全愈甚多、惟該地多人烟稠密、空氣惡濁、臭穢薰蒸、該會復爲之澆洒石灰酸水以資滅菌云、

▼青年服務團注意防疫 本埠青年服務團、鑒於時疫蔓延、染疫死亡者日有所聞、查此項時疫、最易傳染、而一般無知愚民、大多忽視、際此天時酷熱、稍一大意、即致危險、故該團於日昨開會議決施救方法二條、㈠由團員募款、購買時疫藥水、分送貧民苦力、㈡由該團編輯主任程哲謂君、担任撰一傳單、派人散送、並貼各處牆上、以資勸告、傳單云、㈠沿街露天所售之食物、及不潔之冰淇淋、汽水等、難免蠅蚋叢集、不可購食、㈡隔日之飯菜、及食物等、恐腐敗變味、不可再食、㈢葷腥油膩、夏天不宜多食、㈣不可露宿、以防惡氣侵入、發生疾病、㈤夜臥之時、須蓋單被、不使腹部受涼、㈥食物須擇清潔新鮮、㈦至少每日洗浴一次、以上數則、雖極簡單、但能一一實行、裨益身體不少也、

▼日船員染疫 日商大阪商船之輪船共同丸、於七月二十五日由滬出發、二十七日開抵青島、同時該船棧師一名、忽患發熱吐瀉、延醫診治、判定爲異性虎疫、本年由滬出發之輪船、發生時疫者、以此爲首云、

▼乞丐患疫身死之棺殮 昨日午後三時許、法租界西新橋街餘慶里弄內、有年約三十餘歲之乞丐、忽患急痧、未滿一小時即氣絕而死、後由捕房知照同仁輔元堂派夫役前往收殮云、

▼武學研究社施診給藥 本埠南市武學研究社、自組織以來、成績頗佳、即對於社會服務一方、亦頗贊助、刻悉該社因鑒於近日天氣酷熱、時疫盛行、殞命者不可勝數、尤以滬城貧病者居多、今特聘王毅齋君担任診務、並送各種暑期藥品云、

▼名醫救濟時疫 皖南世醫崔元濟爲勝清御醫崔國雲姪以恒之子、懸壺滬上、歷有年數、對於疑難病症、無不著手回春、是以市民醫院院長、曾聘爲駐院醫士、現朱施公司、長期聘任醫士、寓新垃圾橋北堍華興坊七號、將設分診所於六馬路東新橋吉慶坊、對於時疫診斷、尤爲擅長、貧病不取分文云、

張君勱關於俄款之譚話

昨日遠東社記者、訪張君勱於私邸、譚及俄款之將來、茲錄其談話如下、(記者問、張君答)(問)先生何時入京、(答)北京教育部及教育界、屢電催促、故已決定與湯爾和君乘六日津浦車入京、(問)俄款之數目究有幾何、曾加調查否、(答)俄款在各國賠款中爲最鉅、依下表觀之、可知其爲一筆大欵、

一九二五年	一•〇五八•七四四磅
一九二六年	同
一九二七年	同
一九二八年	同
一九二九年	同
一九三〇年	同
一九三一年	同
一九三二年	一•五二八•六三四磅
一九三三年	同
一九三四年	同
一九三五年	同
一九三六年	同
一九三七年	同
一九三八年	同
一九三九年	同

一九四〇年爲俄欵完結之期、合十五年總數爲一九•六四〇•二八〇磅、以約數言之、合英金二千萬磅、合國幣二萬萬元、此中除已作爲五年公債七年公債之本利、應扣去七千餘萬外、尙餘一萬三千萬元、此一萬三千萬元分配於十五年中、平均每年至九百萬元、較之中美文化基金每年美幣五十餘萬元多九倍、較英欵每年四五十萬鎊、多一倍以上、(問)然則此欵之管理及用途應如何、(答)此問題關係甚大、余一人尙無確定意見、依中俄協定言之、應完全用於教育事業、所謂教育依地域言之、有中央地方之別、依學問性質言之、有自然科學及社會科學之別、此事望全國教育界、提出計劃、以便公解決用途時之參考、更有一重要之點、即爲管理此欵之委員會、依余意見言之、委員會應仿中美基金董事會辦法、委員應有一定任期、完全立於政潮之外、不可因內政變動而人選因之變動、此點苟辦不到、則俄欵將爲教育界之大禍根、而余等厠身其間、抑復何用、故此次入京、將提出此意、與各方商榷、若竟不得國人之共諒、則余自審爲最不宜於任此職務、早晚即須返滬云云、

羅布損失委員會近訊

▼接洽補報損失

中華國貨維持會聯合各商業團體、發起之羅布委員會、自經成立後、迭據各處彙報損失兩件多起、該會王介安、以俄方雖藉端拒絕、但爲我國商人損失計、應一併彙案力爭、王君前日因晤中俄會議損失委員長王文典、請予向俄方彙案提出賠償云、

廳委密查宅地稅

淞滬徵收宅地稅問題、迭經各法團及各士紳表示反對、並分呈孫總司令、陳省長、請撤消成議在案、但總部及省署、尙無明白確切表示、致宅地稅局開始辦公以來、進行不甚順利、茲悉財政廳以徵收宅地稅、係奉令遵辦、地方表示反對、殊屬有碍稅收、究竟現在宅地稅辦理情形如何、地方反對之原因何在、自應詳爲調查、以憑核辦、昨特密委陳潤來滬、詳查一切云、

久旱後米價復張

日來滬上米市、因天氣酷熱、久旱不雨、來源稀少、於是復有趨高之勢、昨日滬北米市、售開上白粳每石十七元九角、又十七元八角、又十七元六角五分、晚粳十七元八角、又十七元五角五分、較之上星期日竟又漲起四角之譜、即南北市零售各米舖、售出頭號白粳每石十七元四角、如日內再不下雨、各鄉田禾均成枯槁、秋收減色、則滬上米價、勢必日益增漲云、

寗孫捐款振浙災

▼大洋二萬元

聯軍總司令孫傳芳、以此次浙省杭紹等各屬、水災奇重、災民蕩析流離、景象殊爲淒涼、特捐廉助振洋二萬元、已匯由浙省長公署代爲支配散放、又江蘇防災會龐夢華氏、亦捐洋五千元、以資救濟云、

南京路市政廳出售之傳聞

公共租界工部局董事會已決定將南京路之市政廳出售、其出售之理由、以現廳址位置市之中央、以充工部局之公衆集會所、位置不得其宜、須另覓適當之場所、更加一種新設備、其裏面尙含有複雜之事情、該廳建於二三十年前以水泥鋼骨建築、耐震耐火、面積約七畝、爲全上海市中第一等地、據專家觀測、地皮及房屋時價每畝二十萬兩、工部局尙未決定售價、外間估計約百二三十萬兩、惟建築式樣爲公衆會塲、若作商業用之房屋、須大加改造、或完全翻造、則需費大之經費、能買者甚少、一說某某方面已設立股份公司、計劃收買事宜、工部局因決定出售、將着手建設新市政廳、預定地點等業已決定、惟暫未發表云、(中國社)

市民會昨開聯席會議

▼結束國貨旅行團

上海市民提倡國貨會、於昨日下午四時、召集各工廠聯席會議、到者五十餘人、公推陳良玉主席、王俠峯記錄、㈠文牘宣讀會電文、請衆追認、通過、㈡名譽團長王介安報告旅行團赴蘇之成績、爲歷屆所無、并勗各工廠奮進、爲國貨前途爭光、㈢總務主任陳翊庭、報告赴蘇經過、及結束事務、并稱漢口商界已有邀本會組織旅行團赴漢之訊、此後各廠家應注意、㈠貨品之選擇、㈡價格之劃一云云、㈣會計庶務股報告帳目結束情形、至六時許始散會、

越南邊界商約期滿失效

▼外部拒絕法使續展要求

中法越南邊界通商條約、現屆滿期、應予作廢、已由外交部通令各省長官及交涉員查照、並候另行協議新約在案、昨據外交界消息、關於此項條約作廢一事、法國方面、因多所不便、故仍力持續展一年、駐京法使、曾向外部交涉、要求容納法政府之意見、但外部以此項約章、損害主權甚大、已婉詞拒絕、並準備修改手續云、(大華通信社)

烟酒局長之更替

▼丁敏嵩定十六日接任

本埠江蘇第二區烟酒事務分局陳局長、奉總局長調省另有任用、遺差已委調原任第五區、現任第四區之丁局長敏嵩接任、丁局長已於昨來滬、寓嘉爾鳴路公館、聞已定於八月十六日任職視事云、

道尹注意淞滬維持粮食會

▼因該會勸募捐款……令縣詳查具復

滬海道尹公署昨批示淞滬維持粮食會孫瑞、爲陳報籌備食米平價請備案事、呈及簡章均悉、查滬地食米平價、早經本署分別會令廳縣暨商會等、籌欵開辦、並設糴米分處、以便貧民就近購糴在案、該會另定社名、勸募捐欵、擬於租界設立平糶場所、是否力行義舉、有無窒礙之處、仰候令行上海縣知事、詳切查明具復再奪、所請備案之處、着毋庸議、此批、

保衛團改正名稱

▼閘北保衛團…另刊圖記

寶山縣知事奉保衛團總監督飭改、昨發第一五四二號訓令云、令閘北市保衛團總、案查各市鄉保衛團、業經遵章改正名稱、自應另刊圖記、以昭信守、合並頒發式樣、令仰該團總遵照、自行刊就啟用、仍將啟用日期、具報備查、此令、計發圖記式樣一紙、

商總會赴粵代表將啟程

▼今晚開會…十五日前啟程

各路商界總聯合會、前由議董會推定王漢良•余華龍•潘冬林•張賢芳•鄔培因•嚴諤聲•王延松•王子炎等十八人、爲赴粵參觀廣州市政代表、定於十五日以前搭輪啟程、除由該會函達廣州國民政府、查照接洽外、幷定今晚八時、開代表會議、討論出發準備各事云、

拒毒會致青年會大會函

▼提出四項建議案

中華國民拒毒會、以該會合組團體青年會協會在濟南開全國大會、除推派總幹事鍾可託、幹事黃嘉惠、代表出席外、並致大會會員函云、敬啓者、本會自民國十三年秋、承貴會全國協會、暨滬上五公團發起成立、外而應付國際禁烟大會、內而聯合羣衆舉行拒毒運動、困難叠見、險象環生、同人以貴會及三十餘組織團體託付之重、兢兢從事、以期無負厥職、至今經邁二載、力薄心宏、對於我國鴉片問題之解決、愧無甚大貢獻、抱憾良深、惟一年以來、風聲所播、全國響應、萬衆一心、至堪欣慰、同人等職責所在、更當努力奮鬬、以底於成、去秋年會期間、到會各代表、秉承國際禁烟大會、我國代表施肇基•朱兆莘•王廣圻•三代表、暨國民代表顧子仁先生等之建議、將本會改組爲永久之團體、議定五年計劃、作初期之奮鬬、現正積極進行、以期達到限制世界鴉片與嗎啡等項之出產量至科學及醫藥需用之最低限度、青年會爲全國智識界之大結合、以人格救國爲主義之標榜、念餘年來、努力於改造社會之運動、蔚然成績、爲各界之中堅、對此問題之解決、具有特殊之責任與學力、非共起合作、萬無成功希望、現值貴會全國大會之期、集全國社會領袖於一室、舉凡討論釐定之一切事宜、均將與我國前途發生莫大之關係、除專派總幹事鍾可託、幹事黃嘉惠、親往赴會領教外、特提下列各項建議、務請付諸公決、一致推行、無任盼禱、㈠全國各城市青年會學校青年會、均以拒毒運動列入該會主要事功、努力進行、㈡全國各城市青年會、學校青年會、均以精神及實力贊助本會五年計劃之推行、並斟酌當地情形、辦理五年計劃中之各項事業、以便共圖應付、民國十八年之國際禁烟大會、㈢全國各城市青年會學校、青年會均加入贊助或提倡各地之本會分會、以促進會務之推行、㈣全國各城市青年會學校青年會均採用本會擬定計劃、一致舉行本年十月三日至九日之全國拒毒運動週、專此佈達、順頌道安、

許交涉員昨晤比總領事

江蘇特派交涉員許秋颿、以駐滬比總領事汪侯特由京返滬、曾到署拜會、特於昨日(四日)上午十時、攜同交際科長王潤霖前往比領事回拜、由汪氏殷勤招待、又於十時半前往虞東路美商參贊辦公處回拜美商參贊、並茗談移時、與辭而返、

要人行蹤

▼崔錦桂 駐松第二師第三旅長崔錦桂、以松滬駐軍調防問題、曾於上月二十九日赴杭晉謁盧總司令、有所請求、茲悉崔氏於昨晨搭滬杭甬班快車來滬、旋即轉滬寗車赴寗、晉謁孫聯帥、稟陳一切云、

▼郭之江 浙江廳長郭之江、來滬籌辦漁業局、因須訪滬上重要浙人、略有耽擱、準於昨晚夜車返杭云、

▼張雲搏 上海律師公會會長張雲搏氏、因公於昨晨搭乘滬寗鐵路頭班車赴蘇州云、

兩日商紗廠之工潮

▼內外棉九廠 中國新聞社云、內外棉九廠罷工情形、已迭誌本報、昨據該廠某職員語人云、現在廠方宗旨、如不違全體工人、對於此次開除之二十六人、認爲不安分者、則不開工云云、但據工人方面消息、非求廠方恢復被開除二十六人之工作、則難和衷調解、似此勞資兩方、相持之勢已成僵局矣、

▼日華紗廠 浦東三區警署王署長、以日華紗廠工潮、相持未決、昨日上午九時、傳集該廠各部男女工頭三十餘人、出任調停、各工頭提出三條件如下、㈠增加米貼、㈡罷工期內工資照給、㈢恢復開除之二十二人、王署長以第一項尙有磋商餘地、二三兩項、恐難照辦、勸令讓步、各工頭允與大衆商妥後、再來回復、遂無結果而散、

本埠新聞二

虹橋路汽車肇禍

▼兜風疾駛…碾斃農民

西鄉虹橋鎮迤西三圖內農民顧阿大、於昨日上午二時、因急欲赴滬販售瓜果、遂推小車一輛、黑夜奔走、不料行至虹橋路二圖南區家宅沈家橋附近背後、突有兜風乘涼之三五〇九號汽車、開足速率、飛馳而來、黑暗中不及避讓、將顧並小車一併撞倒、汽車在顧身上碾過、立時斃命、車夫一併扭住、鳴同崗警、帶入六區一分署收押、天明後經地保顧忠餘、投上海地檢廳報驗、午後奉委沈檢察官沈檢驗員等赴鄉、驗得死者顧阿大後腦碾去、胸腹壓破、兩腿骨均折斷、以致血肉模糊、委係碾傷身死、塡明尸格、判令尸屬收殮、候警署將汽車夫等解案究辦、

淨土寺盜案續聞

▼嫌疑十餘人已釋放…其餘六七人尙在審訊中

當山路巡捕房前午(三日)在西方淨土寺內、破獲盜匪一案、已詳昨報、茲悉該寺主持、爲成槐和尙、由天台邀來、寺內僅伊與小和尙一人、因收入微薄、將隔壁三號房屋出租與士僧張月清、張向住六馬路寗波、邀與成槐赴各處作懺、故相識、而張租該屋後又招納多人居住、致有盜匪混迹、昨日捉入捕房者共二十一人、內有一女人、成槐和尙亦被帶去、捕房方面、當在大草間審問、成槐僧及無盜匪嫌疑之十餘人、即行釋放、其中有六七人形神詭張、質問抄獲之手槍爲誰物、均你推吾委、今日尙拘留以待訊問、據捕房職員云、總巡以此案關係重大、恐漏消息、故擬偵查完畢後、再行開審、該淨土寺房屋狹小、外間確難知其能匿如許盜匪也、至南陽橋商聯會昨日開會、祇爲討論內部理事辭職問題、對此案無提議云、(遠東社)▼法租界黃河路西方淨土寺破獲和尙盜窩之後、法當局對於此案、非常注意、昨日仍派幹探多人、在廟內看守、而該處鄰近寺廟、均極恐慌、其他各廟進香人亦較少、連日南陽橋、黃河路、格洛克路一帶暗探、對於行人及往該寺觀瞻者、均詳加盤詰、對於各報館通信社記者、前往當山路捕房探詢消息、亦均嚴守秘密、因尙在鞫訊、口供未便宣佈云、又法租界南陽橋商界聯合會、以該處不時發生盜案、迄未破案、今竟在廟內發盜案、商界僉以似此藏垢納污、實爲地方之害、特於昨日下午三時、召集臨時緊急會議、討論應付辦法、到二十餘人、經各職員先後報告捕房搜捕情形、僉謂我南陽橋一帶寺院甚多、各廟寺恪守清規者、固屬不少、而居心不良者亦不在少數、且有寺廟作貯藏淫窟、或借爲民房者、此種不良寺院、應請租界當局從嚴取締、以絕盜跡、一面勸告婦女、勿受其騙、並將情形提出上海法租界商界總聯合會公同討論、以維商界治安、至三時許散會、(大華通信社)

各官廳赴寗參預投壺禮

聯軍總司令孫傳芳爲尊重古儀起見、發起籌備投壺典禮、定明日在總司令部舉行各項禮節、業已備辦妥當、凡寗滬旅長以上軍官、知事以上文官、及各機關領袖、商會長等、均柬邀參與典禮、聞本埠各官廳如淞滬商埠督辦丁文江、滬海道尹、淞滬警察廳長嚴春陽、上海縣知事危道豐等、均將於今日赴寗、名流章太炎亦由孫氏柬邀赴會云、

印人格鬬案開審

▼本埠印度人黨派間之爭鬥案

字林報云、上月二十五日本埠印度廟內之印人格鬥案、於昨在英按察署開審、捕房方面到者梅德蘭•皮堆•及捕房印人部克拉克等三人、先由梅德蘭起立、謂原告現仍在醫院、不能到堂、且尙未脫離危境、並有寒熱、但目下尙有見證七人、故可開審、被告辯護人甘維露律師以事忙請求展期至星期六、堂上不准、故遂訊問、先由第一證人英達(印人)依馬俠黨之觀察、供述目下印人中之黨派情形、謂新選委員、舉出已有六月、而勤劇(馬爾伐派)及其同黨不允交還管理權、新委員因之何以不行退職、勤答謂此事正與捕房討論、將於七月二十三日卸職、屆期而往、則勤劇使人出告、適在睡中、請明日再來、翌日復又候至明日、星期日是日即爲出事互相格鬥之日、亦爲召集大會之日、勤劇偕同黨四十人前來、均攜帶桿棒、馬俠派人、亦有帶棒者、會後、又向勤劇質問不退之故、勤答云、即將交出管理矣、後遂分給糖果、各人亦將分散、而勤劇忽臨梯大聲疾呼、馬爾伐派聞之、遂以棍棒向馬俠派人打來、又供彼曾見格脫信跌倒地上、但不知爲何人所打、不過被告胡素辣此時在其旁、審官詢以彼(即第一證人)屬何派、答以馬俠、而否認曾參與其事、現有五人已送醫院、至此、堂上向被告詢問、須否質詢見証、被告又請展期、俾律師能到堂、堂上又云不准交保、被告辯稱並非欲請保釋、最後決定先行直接詢問其餘見証、然後將供詞交由甘維露律師准其質詢、後由第二見証印人蘇澳上堂、所供除與第一見証口供相同者外、並云彼曾見原告在着袴之際、背上遭被告打擊兩下、復謂又聞勤劇向同黨聲稱、若不幸被捕、彼能延律師代爲辯護、再次由第三見證印人蔡克門、供稱彼曾見被告向原告打擊、但後即回家、故未詳悉、其餘則與第二證人所供相同、堂上又詢以彼第三証人屬何派、答云杜白派、(按據克拉克向問官解釋、杜白即係馬俠派)末第四見證印人哈剛辣之口供、與上述者相同、不過彼並未見有人向劇達脫打擊、訊至此、勤劇起立、謂到者均可作証、尙有主要見證兩人、則在醫院、定星期六續審、所請交保、被還拒絕云、

褚玉璞爲直省水災來電乞賑

本埠各慈善團體、昨接直隸總司令褚玉璞來電云、各省督理督辦省長各總司令各護軍使鎮守使各慈善團體均鑒、直隸水旱兵災、連年不息、自去歲討赤役興、駐軍徧境、給養浩繁、竭力支應、十室九空、乎於戰地居民、烽火所過、村舍爲墟、溝壑餘生、流亡載道、兵災之重、已屬莫可名言、乃本年七月十四十五等日、狂風暴雨、霹靂中霄、彌日連宵、勢猛且久、迭據獻縣靜海河間南宮清河明鄉等縣呈報田禾淹沒房屋倒塌堤防潰決人畜漂沒、情狀慘悽、聞者淚下、現計報到就分已達二十餘處、南北災區、業及六百餘里、玉璞深資親躬、上干天咎、捫心自省、愧疚良深、已令各縣就地設法、稍施救濟、惟是災情重大、又值地方凋敝之餘、戰事匪未結束、軍需急於星火、公私交困、羅掘俱窮、而待哺災民、嗷嗷無數、一杯之水、難救車薪、玉璞公敢有責、點金乏術、不作將伯助予之呼、緩有立視其死之勢、東手滋愧、憂心如焚、夙仰台端己饑己溺、胞與爲懷、務請慨解義囊、立指巨款、或代爲勸募、陸續匯交、總期乘舉易舉、惠此災黎、不惟萬家頌生佛之仁、即玉璞亦感戴無已、臨電百拜、敬頌仁綏、直隸保安總司令暨省長褚玉璞叩冬、

龍王廟搭壇誦經祈雨

上海縣危知事、自八月一日起、率同屬副官警察所長、親詣龍王廟求雨、已誌前報、茲悉縣署着催征吏速傳知十六舖地甲、在龍王廟搭壇給道士誦經三天、以期得降甘霖而慰農民云、

閩省新兵過滬

滬寧鐵路連日由寧裝來新兵、分批轉輪赴閩、前日裝來新兵一千四百名、已在吳淞乘坐海輪、於昨日清晨起碇、開駛赴閩、開浦口方面、再有新兵千數百名、今明亦須乘車來滬、轉輪赴閩云、

滬西成衣業加價

滬西曹家渡成衣同業、因現値米珠薪桂、生活艱難、各行各業、均相繼加價、該業滬南北、及租界方面、亦已實行、惟滬西仍照舊章、實屬難以維持、現經劉全初、金永興等、發起集議加價、業已開會公決即日起加價二成、一律以大洋計算云、

航業新訊

▼北洋轉口貨改正水脚 上海運往歐洲之北洋出口貨、由芝罘劉公島轉到滬上下船者、其水脚費已經水脚公會、議定改正之新率、以每噸占四十立方尺 或重量二千四百磅合成之一噸計、改收銀四兩、惟爲優待客家計、如繳現洋者、更可減收百分之五、昨日已發通告知照各輪公司一體照新價收費矣、

▼粵毫運滬日少 廣東龍紋老毫洋、銀色較佳、上海各銀號特派員在粵桂香港收買、近來此項老毫洋日見減少、昨日由港載到一批、僅有十四萬枚、此毫均爲本埠各銀樓定購而去、至于民國年分之毫洋、在一二年鑄者成色尙佳、但格於江海關禁例、不能輸入、近來上海各銀號特在粵專收此民一二年毫洋、在粵鎔成小銀條後再運來申、昨日亦裝到由二十萬枚民一二年毫洋鎔成之銀條四大箱裝申、至近來市上通行之雙角、並非廣東所鑄、完全係閩省私運到市混入市面也、

▼英輪失火後續誌 天祥經理之英商卡斯公司遠東中美班輪、嘉倍卡蘇號輪、因艙內裝煤、受外界熱度之過激、故一得火星之遺入、即行燒着、據其船主李氏報告官、貨件已全行出清、故未波及、所燒去之百餘噸煤、亦不歸輪公司負責、由保險公司照賠、今已報請駐滬英國皇家海事官聽輪船過 證明無僞、須取得證書後

、准下禮拜六取道無錫士河歸美云、

兵工廠今日試砲之布告

淞滬警察廳前日發出布告云、案准上海兵工廠函開、敝廠修成舊砲、是否合用、自應先行試驗、茲定於八月四五兩日、每日自上午十時起、至下午四時止、在高昌廟本廠空地試放、深恐附近居民人等、臨時發生誤會、相應函請貴廳查照、迅予出示佈告、俾衆週知、以免誤會、實紉公誼等因、准此、爲此布告週知、以免誤會此佈、

南市商界反對保衛團捐

南市各路商界、以增加房捐二成一事、已一再表示反對、前晚南市商業聯合會又在鈞玉弄會所、開緊急會議、公決反對到底、當即擬就通告、略云、查南市保衛團、欲强力增加收取二成房捐充該團經費、曾經各公團向縣署請願、奉批在案、親載事實、兩日於茲、前續請願省公署、尙未見批、今聞該團見此重大利益、罔顧民情、、反對與否、勢在必行、公團等不得已召集聯席大會、各商號均表示堅決、寧可休業、不願納捐、最後議決、任何壓力、誓與週旋、決不接任何强權、上海中外所瞻、當有公論、茲將日前議決案、通告我商家公鑒、並聞南市各店均甚憤慨、昨日各家門首、多貼有『反對南市增加保衛團捐』之字條云、

捲菸業各段代表會議紀

▼反對公棧

南北捲菸業聯合會、昨午二時開各段代表會議、到者三十餘人、由沈維挺主席、報告開會宗旨、略謂迭接同業來函、報告稅局有發運單同業批貨須與公棧交易、而公棧（不齊貨缺）須有交誼之公司方可易於出售、如該公司與該公棧不洽者、各貨均不得應批查公棧與該公司等原因係該公棧之主要人與少數同業勾結業外人非法組織有意把持壟斷、擅價居奇、爲害全體同業、而稅局截止運單、並不明文宣告、茲我同業購烟印證無從購貼、若是長此、勢難營業、如何之處、應請主裁、或於貴會召集大會解決、次接滬南烟同業公會來函、該會定二十八日開成立大會、邀本會參與云云、又接肇嘉路永泰福佑路長昌孔永泰報告當稽征被搜去另烟數種誤貼印証、彼等强指漏稅坐欲處罰、而不給罰單、實與稅局定章不合、即請貴會據理力爭、議決即發通告特開大會、定期作最後之對付、籌備大規模之運動云、

商埠署修築大統路

閘北大統路北段太陽廟一帶之馬路、向鋪煤屑、如遇陰雨、泥濘不堪、前經該處商民請求修築、現商埠署工程處、已將石子車往該處即日動工云、

警廳整頓閘北人力車

淞滬警察廳嚴廳長、以閘北士紳、迭次呈請整頓閘北人力車輛、茲聞第一步辦法、先行檢查人力車身、及調查車數、令四五兩區覓相當地點云、

漁業公所追悼李總董

本埠敦和公所創辦人李廷琛、於本年四月間、溘爾長逝、該公所同人、以李君倡導漁業、深資倚畀、特訂於陰歷七月初十日上午十時、假小東門敦和公所開全體追悼大會、

兩路憲兵嚴查私帶銅元

聯軍總司令孫江蘇省長陳、會銜訓令憲兵司令、將新頒發之取締私運銅元辦法七條、着該司令刷印佈告、發貼滬寧滬杭兩路各車站、仰諸色人等知悉等因、注其昌司令官、業已出示佈告、分貼各車站、其取締辦法、除江北各縣准許携帶銅元一萬枚入境外、其他江蘇全省各縣屬、祇准每人携帶五千枚入境、如查獲私運者、以五成充賞、五成歸公、恐未週知、故於七月二十六號起、以一個月爲限、如一個月以內查獲者、除將准許入境銅元帶入外、其餘之數、押令出境、不准帶入、滿一個月後、如再有私運銅元查獲者、定照新頒章程處罰云、

公立醫院七月份報告

本埠春夏以來、發生紅病白喉天花及大熱等症、勢甚危險、幸經醫治此項專門之公立醫院調治得法、得以轉危爲安、茲據該院七月份報告、前往院者五十四人、是月入院二百另五人、治愈出院者二百二十人、不治者二十二人、統計治愈者每百份佔九三八二成、以此重症而有此成績、洵爲難得、日來此症已逐漸減少、現住院者僅二十三人云、

吳淞政大市政調查會訊

▼將採譯市政書報

吳淞國立政治大學市政調查會、今接得美國各城市寄贈市政材料甚多、茲又接得英國寄來市政法律報告多種、凡各城市之工商業發達情況、城市人口之多少、公園學校消防衛生公安等行政、無不詳細載明、讀之可知英國各城市之現况、據云該調查會一俟收齊各種市政材料、將擇其良善、適於吾國國情實能效法者、分別譯述國文、以餉國人、至將來譯文、或自行出版、或送登國內有名雜誌、尙未決定云、

學生會反對民族會議

上海學生聯合會、爲反對亞細亞民族會議事、昨特推派韓光韓俞季女二代表持函與各路商界總聯合會接洽反對該會之切實辦法云、

道路協會徵求進行訊

中華全國道路建設協會昨函各徵求隊正副隊長云、逕啓者、本埠徵求祇已四週、業將結束、各隊職員、多有致函外埠成友、徵求入會 並懇代爲徵募、尙多未奉回復、更兼綏遠廣西安徽山西兩湖鏞秀等隊、或因隊長離申、或因職員避暑他往、或以酷熱致病是以分數寥寥不及五百分之最低限度、不得不稍延時日、藉資救濟、俟雨後天涼、乃定閉幕時期、慶功讌叙、專此奉申、即希亮祺、中華全國道路建設協會第五屆徵求大會啓、

浦東棉花交易所之涉訟

▼經紀人控告會計主任

浦東棉花交易所、停閉以來、已有四載、經紀人王晉初等所繳保証金、迄今無着、屢催罔效、故王等、於昨具呈投上海縣公署、請求將當時會計主任周鐵生、傳案追償、當奉危知事諭、候核示辦理、尙有一部分債權、因無衣無食、迭日至周處盤踞坐索云、（大華通信社）

畝捐辦理保衛團之反響

▼句容縣議會致縣聯會請議書

江蘇全省縣議會聯合會、接句容縣議會提議案云、敬啓者、句容縣議事會、於七月二十六日接淮東鄉縣議員陳貫之、東二鄉縣議員王德章、鄉議事會議長房德楓等函開、（中路）等因到會、准此、細譯省頒保衛團辦法、以不必召募爲原則、乃句容各保衛團、無一不出自召募、今日召之來、即爲團丁、他日遣之去、安知不爲地方患耶、且私與稱書接洽、苛派畝捐、不問民力能否負担、從未召集各法團會議、當日所會議者、僅各保衛團總、或與團總有關係者耳、畝捐多至三分、在田多之家、容可照繳、而田少之戶、其貧可知、統貧富而一負担、似與情理欠充、東一鄉因已反對、聞其他各鄉反對者、又欲接踵而起、隨糧帶徵、設或貧民於完納正供時、缺之保衛團畝捐、反將正供俾頃不納、是影響於正供者非淺云云、聞該會已於二日委員會公決、轉呈省署、令縣制止違法征收畝捐、一面逕知該縣議事會、妥籌辦法云云、

日輪搭客落浦溺斃

日輪萬元丸、前日出口時、有華人男客一名、在船邊不知如何、失足落浦溺斃、當時打撈無着、昨日始由水巡捕房撈獲、帶至南碼頭救生局、報請地檢廳、委派沈檢察官等蒞場驗明、該尸委係溺斃、惟頭額破碎、係在浦中遭阻礙物碰撞所致、遂判拍照、由堂收殮、候查傳家屬認領、

民國路汽車傷人

民國路四明公所前面、昨日下午四時半汽車撞傷一人、查被傷者姓樓名壽坤、年五十一歲、由四明公所斜對面慶繞昌鐵店樓上、因下樓乘涼、橫過馬路、該汽車由東新橋方面疾駛而來、時適小東門電車亦由對面開到、樓某左旁又有黃包車一輛、以致匆忙不及閃避、受傷最重處爲腰部與肩部、頭部亦破皮出血、該汽車肇事後、有法巡捕到場、即將司機人帶赴捕房、將樓某送往仁濟醫院救治、幸傷勢尙輕、不致危險、司機人除判罰樓某住院醫費十五元外、尙須照律懲辦、并罰贖藥費云、

汽車撞翻黃包車之拘究

汽車夫紹興人張阿大、前日午後二時半、開駛四千四百八十三號汽車、經過靜安寺路、司機不愼、將黃包車一輛撞翻、乘客董壁樓車夫董金子、均被碾傷、當由包探韓華亭到來、將傷者送院醫治、張阿大則拘入新閘捕房、昨解公共公廨、中西官訊一過、諭候禮拜四汽車公堂訊核、

媢惑罷工行兇押九月

楊樹浦路四十六號門牌英商怡和紗廠用人潘永慶、前控常州人張人恩在韜朋路串黨煽動工人罷工不遂、用斧將工人顧小林黃玉堂砍傷等情、由探王友善往將張拘解公廨、訊判押候英領堂期解訊在案、昨已屆期、捕房傳同原告、將被告解送公堂、譯稱本年以來、屢次發生罷工等事、均係若輩煽動所致、因此請求嚴懲云云、繼據潘永慶小林等、先後投案、證明被告煽動罷工不遂、串黨用利斧砍傷等詞請之被告、供詞推諉、經邵襄讞得供、商之英惠副領事、判決張人恩押西牢九月以儆、

清鄉局新帮辦昨已視事

淞太清鄉局軍法官陳覺允、業由總辦沈同午委任爲該局帮忙、襄助危駐辦辦理清鄉事宜、陳軍法官昨日上午謁見危駐辦、磋商清鄉局進行方針、並即到局視事云、

嚴蔭武執行律師職務

法學家嚴蔭武、昨已向上海會審公廨註册、執行律師職務、一俟事務所佈置就緒、即擬出庭、辯護各項案件云、

兆豐路火災未成

美租界兆豐路十一號先施洋行棧房、於昨晨十一時許、鄰於棧隔之火酒瓶汽蓋、突然爆裂、頓肇焚如、迨各區救火會聞警驅車到塲、火勢業經該行行員撲滅、僅炸傷銅匠魏永生一名、及炸碎門窗玻璃數塊、事後由捕房派探調查起火情形、一面將受傷人舁同仁醫院醫治再核、（大華通信社）

商聯會保管蔡氏遺孤

閘北十一路商界聯合會、昨致函丹陽蔡樹滋云、逕啓者、蔡恆發遺子兩名寄入孤兒院撫養一事、即由敝會函請長張秉金鎮君徇徐家匯天主堂孤兒院接洽、惟該院章程、凡定入院者須信天主教、而林祖庚未能贊同、故未送入、茲奉先生惠函云、其母秦氏欲將兩子看逾補賽、具見秦氏有悔悟之心、（按秦氏係某殺親夫者）不妨從遠辦理、祇須令秦氏請出母黨正式人爲之保證、向敝會領子送鄉、以昭鄭重等情、具見先生宏才碩劃處置適宜、敝會甚表同情也、惟敝會地處迢遠、鞭長莫及、不若先生就近接洽辦理、轉易爲力、擬請先生轉合秦氏照辦、先生就近調查屬實、應免謬誤、並備函交秦氏帶至敝會、以資結束、當無不遵命而行也、

刦飾匪徒拘獲解究

王文德於去年九月二十五號、在愛多亞路被江北人楊小扣子、搶去値洋二百四十八元之首飾現洋、當經王報請捕房、轉稟公共公廨、出票查緝在案、昨晨二時半、新閘捕房包探高晏融、在愛多亞路將楊拿獲、旋即解廨、因事主王文德、已赴天津、經孫襄讞會同英馬副領事、略一質訊、諭被告押候展期十四天再訊、

帶土搶土之併究

做交易所生意之南翔人王子明、前日上午身藏鴉片烟十六十六兩、行過湖北路被流氓王龍寶瞥察、即行搶奪、子明逃入統一旅館、龍寶亦跟追而至、適老閘捕房包探聞而巡過、將兩王一併拘獲、昨解公共公廨、經中西官訊明、判沒收王龍寶押三月、王子明罰洋十元、烟土沒收、

私販食鹽查獲罰鍰

謝金山前夜私販食鹽、在法租界被公茂官鹽局稽查查見、鳴捕將謝人貨拘入捕房、昨解法公堂請究、謝供認私販圖利、中西官判罰洋五元充公、私鹽沒收、

圖竊脚踏車被捕判押

廣阿富於前日至法租界麗照路二百三十三號門前、圖竊假人沙傘陸夫米山爾之脚踏車、當被假人覺察、鳴捕到來、將廣拘入捕房、昨解法公堂請究、先據原告假人投訴被告圖竊情形、詰之被告、供民人向做銅匠爲業、是日行經該處、上前將車上之鈴撳弄、嬉玩有之、不敢行竊、中西官判廣押十四天以儆、

借洋不遂行凶之押懲

常州人陳江喜、前日在雲南路用刀將王九錫腿部戳傷、被六百廿三號印捕查見、將陳拘入老閘捕房、昨解公廨請究、據王供、陳因向我借洋五元不遂、持刀行兇、陳則稱向王借我十元、向索不還、故而冲突等語、中西官以陳不應行兇、判押西牢三月、兇刀存捕房、

公共公廨堂諭彙誌

昨日公共公廨訊理民事訟案、彙誌於下、■花旗煙公司代表博良律師 訴華陰煙公司冒牌香烟着交賬簿案、（堂諭）諭令被告於本案未判決以前、不得將財產傢器處分、被告張濟交案於七日內兩造律師查閱簿字後發還、此案排審應請審理洋商案之會審官訊理、■同豐餘號訴朱天喜押送案、（堂諭）被告不到、改期再傳到案訊理、■慶康錢莊訴徐名揚挪用賬洋案（堂諭）改期、着被告補繕中文訴求狀、並着派人與原告磋商和解再核、■鴻康莊及三鑫公司等延慕思潘士敦斐教等律師 訴大新舞台違背合同及欠款各案、（堂諭）准公示傳送、稿發■被告等臨訊不到、原告提出各種證據、證明因被告等違背房租合同所發生各種損失、並房租欵項、除收過尙欠銀五萬〇八百卅兩、■鶯院照判令被告等償還原告三鑫公司損失銀五萬〇八百卅兩、並負担堂費、係各被告到案交保、後合一切生財傢伙等由原告收入作價洋一萬四千八百七十四元 於判決數目內除去、租約註銷、房屋由原告收回另租、譯文合同隨單各一件附卷、■改期着原告律師修改訴狀再訊、■浙江興業銀行訴嚴珍先等欠往來欵項案（堂諭） 本案改期暑假後接連排定五堂審訊、

▼來函 大主筆先生大鑒、敬啓者、昨閱本月四日（即前日）貴報所載法租界黃河路一二號西方淨寺、內有和尙恣匪、每日有汽車出入、和尙化裝爲家人、晚間乘坐汽車而出、該處附近居民、深爲駭異、於前日下午一時、由捕頭親自帶領華探目任水揚、及全班中西探捕、按址拘拿、阻止出入、凡遇和尙、即行捉住、共捕和尙二十餘人、並搜獲草鞋子彈甚多、鑿刀數柄、一併裝入汽車、押送捕房候審一事、內容情形、頗蒙捕頭審悉、係三號房客張月清等之事、非西方淨寺事、恐係傳聞失實、用特函請貴報更正、以昭愼重、而免誤會、是所感切之至、此請公安、 西方淨寺主持成槐謹啓、八月四日、

評論

衛生家注意 鏘南

天氣這般熱、時疫這般盛、居住在上海的一般人們、應當怵目驚心的了、然而試到街上去走走、西瓜皮、擲得沿街皆是、薰蒸出一股穢氣來、令人聞了作嘔、這都是釀成時疫的媒介阿、雖對於衛生一事、各區域內、設有衛生處、或衛生分處專管理、但是耳目常苦不周、總得各個人實行注意、方能收得實效、所以我要奉勸諸位一聲、千萬不要把西瓜皮沿街亂擲、

公布欄

上海地方審判廳

▲民庭主文 ▲一件判決張陸氏因會欵涉訟聲請回復原狀一案（主文）被告回復原狀之聲請駁斥聲請費用由被告負担 ▲一件判決嚴西族與何賢海米欵涉訟一案（主文）被告應給付原告米欵洋卅六元 訴訟費用由被告負担本判決應予假執行 ▲一件判決嚴榕春與嚴凌氏田單涉訟一案（主文）原告之訴駁斥 訟費由原告負担 ▲一件判決王文沛與袁叔記等爭欵涉訟一案（主文）袁叔記應給付王文沛經理之泰泰酒店大洋卅五元 如袁叔記無力清償由永豐顧料店代還訟費由各被告平均分担 本判決應予假執行 ▲批示 ▲一件批示施肖梅請領銀元由 狀悉准於本月十三日上午九時持證來廳具領此批 ▲一件陳潤生具保朱顧氏限期交欵由 狀悉准保此批 ▲一件王正海聲請執行由 狀悉案未確定所請應從緩議此批 ▲一件沈元生聲請執行由 狀悉候飭傳訊追此批 ▲一件沈連生請提案執行由 狀悉候核辦此批（七月四日）

軟弱多病甚至昏迷不省人事

及服用韋廉士大醫生紅色補丸使其强健有力且得疾病治愈矣

高金濤君玉照

天津昇平街鮮味齋中西飯店主人高金濤先生前曾充私塾教員其來函云鄙人患病三年起初病狀惟見胃弱不化每餐飲食減少繼而胃口全失後來十分軟弱不能舉步動行且咳嗽氣喘如此者年餘近數月之間更覺胸中有氣鬱結忽然頭目昏迷不省人事經一小時後始能醒轉以後每月必發昏迷二三次屢延名醫試服多方毫不見效且有醫士認爲不治之症纏綿至三年之久時輕時重直至去歲桃月有友人王成玉兄由奉省返里造舍探視余恙竭力舉荐試服韋廉士大醫生紅色補丸且彼如亦曾患相同之症由是丸治愈可不必疑慮此紅色補丸之奇功於是決意試服之不料服後胃口增進飲食有味喘息平復故而決意耐心續爲購服及至十分全愈而後已現下咳嗽停止氣喘亦平昏迷等症一概盡除是丸誠爲濟世之靈丹也

請觀高君之姪女如何由嬰孩自己藥片救治

高金濤先生之姪女公仔

家兄高金江之女名墨香年八齡因天降大雨雷聲震驚之後染成痼疾朝夕迷睡不思飲食大便不通肚腹膨脹頭痛發熱延醫服藥罔見效驗試服嬰孩自己藥片果見靈驗連爲服用諸病盡除此女眞是死而復生皆賴嬰孩自己藥片所救治之也韋廉士大醫生紅色補丸乃是天下馳名補血健腦之聖藥凡經售西藥者均有出售或直向上海江西路六十號韋廉士醫生藥局函購每一瓶大洋一元五角每六瓶大洋八元郵力在內嬰孩自己藥片每瓶大洋六角每六瓶三元收用郵票

婦女所最難堪之疾苦

乃是大便秘結之患是也往往因大腸阻滯之故而起頭痛疾病頭暈目眩口氣不潔面發紅瘰皮膚萎黃等症療治便閉及平肝之妙品莫善於服用紅色清導丸也因是丸功力和平服後並無肚腹絞痛不舒之處京綏柴溝堡郵局左壽峯先生來書云內子時患大便秘結及頭痛之症及試服紅色清導丸立即見效且身體日見健壯堪稱濟世慈航現下家中常備一瓶作爲不時之需也紅色清導丸能使內臟清凉潔淨且免痢疾腹瀉之虞立消痔瘡痛苦凡經售西藥者均有出售或直向上海江西路六十號韋廉士醫生藥局函購每一瓶大洋六角每六瓶大洋三元郵力在內收用郵票

嬌艷美容之寶

奉揚上海京都天寶齋秘製嫩面玉容散 治面部斑點功有神奇 學界女界均宜注意

一物一制一病必有一藥而今信然今春新年內人發風疹愈後滿面雀斑青黑晦暗滯色浮氣佈滿面目頓失舊觀幸在報上見本埠二馬路書錦里西首京都天寶齋玉容散之功能化醜爲美神奇無匹友人陳君云玉容散確係治面上百病之良藥往購六瓶計半月果然奇黑晦暗滯氣去淨雀斑亦退無影從此面白光潤容顏嫩潔倘爲嫩美容之寶特誌數語以告欲去面上百病者捨此別無良方也 上海新北門內穿心街秦笠青誌謝

永安公司天韵樓

開映著名國產家庭好片

好寡婦

先施樂園

大京班

◀特煩全體文武藝員排演好戲▶

（廿四夜）頭本　（廿五夜至廿六夜）（二本）　朱洪武

（廿七夜至廿八夜）周幽王

開映明星影片公司出品

馮大少爺

日夜開映

新新屋頂花園

門票二角　不另取資

▶門票二角每位隨券附送華商烟公司香烟一包◀

中國名片　誰是母親

偵探長片　四孤女　三十本　每星期逢一四換片

蘇灘泰斗　范少山　醉春　珍珍　改良新曲

周小虹女子雙簧

拉戲大王　沈易書　真假對唱　五音彈聯

本灘泰斗　邵文濱　馬金生　（時事）（申曲）

（新劇名星）周天悲　李曼英　羅笑倩　裴灼灼　李君直　金鳳樓　拿手好戲　著名

◀京津馳名超等坤角▶　于桂芬　馬秀英　吳翠雲　繆黑燈　排演京戲

新世界扇子展覽會

涼快

本世界地臨跑馬廳空氣新鮮且南北兩部遂潤空曠無論平地屋頂清風時來煩慮盡滌各場風扇到處生涼隨送團扇人手一柄如蝴蝶紛飛不特奇觀抑且舒適且柄內間有扇券游券尤為消夏中賞心樂事也

神仙世界

優待游客

門票減售小洋兩角

仍舊贈送正廣和崎蘭水

▲每票一瓶　▲飲取聽便

▲原有游藝　一切照常

▲附送汽水　消暑清涼

▲有吃有看　真好白相

▲門票價目　二角小洋

▲阿值勿值　諸君想想

▲價廉物美　獨步中江

丹桂第一臺六月廿七夜戲

（價目注意）花樓八角　特官八角　特包五角　頭包三角　特廳五角　頭廳三角　上層角半

黃玉卿　李人俊　杜文林　蕭芳麟　高百歲　王匯川　趙君玉　楊瑞亭　碧琴芳　張質彬　張國斌　韓金奎　林笑卿　林蘭芳

十九本　二十本　飛龍傳

天蟾舞臺六月廿七夜戲

（價目注意）特別花樓一元　優等官廳一元　特別包廂八角　特別官廳八角　頭等正廳四角　三層特等三角　三層頭等二角　電話中央三七○二

孟鴻茂　李逵磨斧　劉玉琴　董志揚　迷人館　劉小衡　安舒元　曹富登仙　劉漢臣　劉奎官　全連環套　何雅秋　孟鴻茂　何雅秋　天官袪期　▷全部轟天雷　董志揚　安舒元　劉小衡　劉漢臣　劉奎官　劉玉琴　于振廷　陳嘉麟　清朝立基◁

大舞臺六月廿七夜

特煩全體文武藝員雅演拿手好戲

（價目注意）二層特廂一元　特別官廳八角　二等正廳五角　三層包廂三角

韓玉卿　賈寶山　李瑞亭　大溪皇莊　趙韻聲　賈璧雲　▷四翠屏山◁　劉蕙琴　趙韻南　殷春虎　陽關　李桂春　孫慶芬　賈璧雲　（九更天）　◀（小楊）月樓　虹霓關▶　姚俊卿　李桂春　毛韻珂　新十八扯　（小楊）菊笙　（小楊）月樓　毛韻珂　李瑞亭　（大破諸仙鎮）

法界共舞臺男女合演六月廿七夜戲

（價目注意）月樓一元　特包八角　頭包六角　優等官廳一元　特廳八角　頭廳四角　二廳二角　三層廂三角

初次起演　電影京戲　新劇三套　巧妙機關

連環戲　蓮花公主

七點半起演八點一刻即有電影機關

新舞臺廿七夜戲

（價目）二等二角　頭等四角　廂廳八角　月樓花廳一元

連環戲白蛇傳　◆　連環戲楊墳血案

大世界唐山綳綳戲六月廿七日夜戲目

日戲　賢還自大　中賢陽述皇莊

夜戲　金入狀大逛　丸冠元圖娘娘宮

大世界乾坤大劇場大京班廿七日夜戲目

樓上樓下日夜一律小洋一角

邱德成　潘雪芳　（小小）南頂莫　桂元　懷古花磚陽關　李蓮　潘芬雪艷　小月來劍　（汾河灣）　峰山　邱德成過　花翠琴　李蓮芬　小月來大空　五關勞棺城計　郭紅天　蓋泉坤　▶八蜡廟◀　（小小）桂元　景玉峯　陳善甫　馮素蓮　潘雪天女散花艷　（武家坡）

大世界競社新劇六月廿七日夜戲目

價目　廂座二角　奉送香茗　一座一僉　散座分文不取

吳鑁雲　方一也　董天厄　陸嘯梧　俞樵翁　（擁）（翠）　張彩霞　鍾美玉　章曉霞　陳自蓮　徐素秋

（日戲）惡官僚　（夜戲）風流將軍

中國模範遊藝場　小世界

門票大洋一角

小桃源	大京班	女子新劇	四明文戲	化裝申曲	魔術	蘇灘	說書
南海觀音　豹獅象　士女　水滿山金　應時燈彩　吉興乎來　各界虎	張紫珊　趙鏡雲　陳月泉　周福珊　袁奎官　蓋百歲　朱友奎　賈云儂	愛華社　全體社員在三層樓　日（惡婆婆）　夜　哀泣豆記	胡菊生　小金花　小桂寶　吳小蘭　日　活神道　夜　背包過門	趙三寶　丁少蘭　丁婉娥　花月鳳　◀全班在二層樓▶　日　姑娘敎　夜（孝媳婦）	左金山　大套魔術　慧文戲法　周珍	華和笙　化裝蘇灘　小女　小子　小蘇灘　趙清	謝樂天　秀女士　夏英　玉蜻蜓　白蛇傳　楊小雙　小珠　亭鳳　張子　張祥鶴　（白）　鶴圖
▲飛俠將軍▼	王三奎　高蘭亭　牛海山　胡黑燈　李鐵如　白玉福　韓文超　劉長寶　趙琴仙　鄭笑鈴	男子新劇　笑社　全體社員　日　滑稽魂　夜　血淚碑	紹興文戲　金雪芳　童初正　謝碧雲　◎全班在四層樓◎　日　失巾帕　夜（十美圖）	常州古曲　辛金太　王大狗　周順林　◎全班在三層樓◎　日（毛家村）　夜　合同記	群芳會唱　張彩雲　小翠寶　小湘雲　小調曲	武士比賽　李根英　清奚　特別打武　龍	趙小卿　趙鶴孫　玉龍金鳳　描

第三層影戲　▲偵探長片▼　露天影戲

◎詳細鐘點請閱張丹斧姚民哀編輯的世界小報◎

大世界

在法租界　西新橋堍

門票小洋二角

▲是第一遊藝場　是公衆行樂地

▲遊藝之多　不可殫述

▲各界公餘　請臨遊覽

教育新聞

中日文化委員議決先設圖書館

▲推我國教部參事湯中爲主任

京訊、東方文化事業總委員會、上月二十七日在北海籌備處開會、其議決案、兩方委員、均主嚴守秘密、故外間頗難探悉、茲據某方面透出消息、開會時、曾議決章程十三條、並議決先在北京籌建圖書館、中國方面、推舉教育部參事湯中爲主任、日本方面、職員二人、由日本委員大內氏、電請本國文部省訓示、至圖書館籌備員、中國爲鄭貞英、日本方面爲瀨川、籌備處設在北海狀元府、公推大內與江庸兩人專司撥款、及對內整理各事宜云、

北京國立九校代表開會紀

▲無非籌議維持方法

京訊、國立九校代表許德珩余良劉馬名海余文傑等、因暑期將滿、各校雖已先後招生、但經費確已到水盡山窮程度、如不速謀解決方法、必終致不能開學授課、故特定四日下午在法政大學、開一全體教職員維持會、惟因事關重要、該代表於一日午後三時、先在中央公園水榭開預備會、聞其討論內容、係決定秋後如果必須上課、應鄭重懇請政府速定維持方法、并須有相當保障、否則不如各自關門之爲愈、會議至六時始散、

文化董事會允增廣大補助費

▲實現須待來年

廣東大學、因中華文化基金董事會、曾有補助各機關研究科學之計畫、乘該校代表黎國昌博士、及陳宗南碩士來京赴大學教授討論會之便、特囑其親向董事會磋商補助問題、聞該代表等、以爲廣大爲南方高深學府、設備、日臻完美、應該從優補助、此次要求教席五座、實非過份之求、乃其結果、祇得三座、故黎陳兩代表到京之後、即向董事會力爲申說、惟董事會因現年經費、經已支配、不能轉移、允於明年設法、增加教席、及補助理科學院研究經費、並對於南方生物學會、及地質系、亦一體補助云、現在該校三位教席、經已聘定黎國昌柳金田黃希聲相任、各科每年補助設備費二千元、另有二千元、補助附中小學校自然科設備云、

燕京華校講習會閉幕

▲聽講者皆來自各省之西人…講演者多係中國知名之士

燕京華文學校、自在東四頭條以八十萬元建築新校舍後、銳意改革、進步甚速、該校原爲旅京西人研究中國問題而設、最近則甚注意中國固有之文化、本年舉行暑期講習會、到會聽講者甚衆、皆來自各省、除普通課程外、另有中國文化概況一科、遍請各大學校教授作有系統之演講、已講演者、有貴雖明之荀子哲學、胡汝麟之中國政治哲學、顧頡剛之戰國思想、日人小畑之李太白詩、余上沅之中國戲劇 王國維之中國尺度變遷、袁同禮之中國書籍體制之沿革、各講演者對各講題、均極有研究、發揮甚爲詳明、結果極爲圓滿、已於前日閉幕矣、

山東大學最近之景象

本館濟南通信云、山東大學、自八月一日開始報名、迄今尚無一人、其原因爲各專門學校學生、以經濟及年限關係、大多數要求保留專門部、以免無力入大學者有失學之虞、校長王壽彭、如允學生之請、則大學須設專門部、而各科將無學生、不允學生之請、則恐速專門部而無之、職此之故、各科學長、已發表多日、教授則尚未著手聘請、蓋必須視學生之多少、方能定教員之數目、大學附設之高中、以各高中學生反對、有保留原有各高中、不再另設消息、預科第一類爲文・法・商三部、第二類爲農・工・兩部、第三類爲醫科、將來不另發表、預科主任、屬於何科長、即由何科學長兼領、文工兩科及大學本部在工業專門原址、農科在農業原址不動、法科在法政專門原址、醫科分在原有商業及礦業兩處云、

全國學生赴粵代表題名錄

本屆全國學生代表大會、在粵開會、會址在廣東大學明遠樓、開會時間、規定每日上午八時半至十一時半、會期月二十七日、廣東農工商學委員會、假亞洲酒店、歡迎出席代表、該代表等、並於二十七日、全體赴黃花崗、公祭七十二烈士、與廖仲愷先生、現各省赴會代表、已達五十八、其代表姓名如下表、四川代表、亦已在道中云、

(代表)	(地方)	(代表)	(地方)	(代表)	(地方)
蚩超	上海	吳海若	福建	徐偉	山東
夏濤	上海	林肆夫	福建	張一類	山東
黃信道	上海	陳毓明	廣西	張史芝	山東
彭笠珣	湖南	曾祖漢	廣西	于培吾	安徽
李孝忠	湖南	陳楚廷	廣西	姜敬輿	安徽
唐健	湖南	何雪	天津	張鵬超	安徽
汪孝銘	浙江	張敷	湖北	黃青	江蘇
蘇中常	浙江	藍定濤	湖北	鄧光鄴	北京
童子沂	浙江	李伯勳	湖北	吳大猷	北京
曾迎祥	江西	潘考鑑	廣東	蒲振聲	北京
鄢努	江西	鄭國材	廣東	王星華	熱河
張如龍	江西	徐思齋	廣東	薛映離	山西
莫倫白	香港	胡廷珍	甘肅	李時夢	山西
羅揭才	福建	駱力學	甘肅	彭兆泰	山西
劉英	河南	蔣舜華	河南	馬景山	河南
龐誠齋	陝西	趙宗潤	陝西	張厚覺	雲南
何在新	雲南	趙崇仁	雲南		

餘杭教育局董事會紀

餘杭十四年度二三學期縣稅項下、補助區教育費一千五百九十八元四角八分四厘、又貴產學捐一千一百七十元四角四分七厘、郎教育局長召集董事會、集議支配方法、僉謂縣稅如數配給、貴產學捐、本屆收數較鉅、應截留四百元、以備下屆不足時動支、決議縣稅項下、城區二三五〇九七、東區四〇六三八二、南區二二二四〇五、西區又二四七元七、北一區二五八五九七、北二區二四九五八三、貴產學捐項下、除提二成補助晉開辦費外、截留四百元、除五百二十六元三角五分七厘六毫、以六區均派、每區應得八十九元三角九分三厘 已由郎局長函知六區教育委員具領支配各校矣、

學聯會反對全亞民族會之熱烈

上海學生聯合會、爲反對亞洲民族大會事、特派代表韓光漢俞季女 向各馬路商聯會、總商會、納稅華人會、及對日外交市民大會、各團體接洽、請求共同起而反對、茲將該會致各團體函、及接洽經過情形錄下、

▲致各團體函 逕啟者、日本帝國主義者、收買其在亞洲各弱小民族之走狗、召集其御用之亞細亞民族會議、欲圖宰割全亞、吞併我中國、我國內各界、想早已洞悉其陰謀矣、故貴會與敝會及滬上有力團體、均先後起而反對、詎日本帝國主義者强暴性成、竟置吾國各界之輿論於不顧、仍在長崎開會、綜觀該會中各項議案、實與亞洲各弱小民族 尤其是我中國之存亡頗現、有莫大之危險、當此之時、吾熱心愛國各界、觀彼日人之陰謀、知國將瀕於危亡、自應起而以反對此種會議、及其一切議案爲己任、共謀切實反抗之方法、敝會有鑒於此、曾於日前派代表二人趨謁貴會、惟適貴會職員公出、故未晤談爲悵、茲特派代表韓光漢俞季女二君前來面洽、希賜與接見爲禱、此致、上海學生聯合會啟、

▲接洽經過情形 ㊀各馬路商聯會、由該會職員梁彬生君接見、述及該會議已決定發表宣言、宣言已草就、俟星期六常會通過 即送各報發表、又梁君意見以爲欲反對此會 及其議決案之實行、滬上各公團應合組有力團體、作持久之鬥爭、梁君且擬於星期六常會時、提出討論、㊁總商會 該會兩會長均因公外出、由職員徐可陞君接見、允將該代表來意轉達會長、酌定反抗之表示、㊂納稅華人會、由該會職員邵君接洽、允轉達理事會、再函復學聯、合作有力之表示、㊃對日外交大會、以該會正在開會、故未晤見負責人員、僅將書函留置該會所、並請書面答復、聞該會今日再派代表前往總商會、各團體聯合會等有力團體接洽云、

蘇童子軍聯會年會之提議案

江蘇童子軍聯合會、定期舉行年會、該會董事汪性之、昨日寄到提議案三件、照錄如下、㊀請各縣縣視學注意童子軍教育「理由」教育之進展、在教育行政人員之提倡督促、童子軍既屬教育事業、則教育行政人員、當然有提倡督促之責任、應請各地縣視學對於童子軍教育、特別注意、藉資協助、「辦法」、函請教育廳、通令各縣視學、於視察學校時、連帶調查童子軍狀況、列入報告、並函請省教育會、將各縣教育報告表、添列童子軍教育一項、俾各縣視學塡報概況、以資比較、㊁省總教練員、應赴各縣實行指導「理由」、按通則第三十條第二第六兩項、本有省(兩)總教練、每年須至各縣各團視察及督促進行之規定、年來事實上似乎因循、殊少起色、急宜切實辦理 以謀改進、而符通則「辦法」、每年學期開始時、規定視察日程、通告各縣或各團、屆時親赴視察指導、視察時之要點 (甲)各團經費之調查、(乙)獎勵優良軍團、(丙)召集教練員會議、切實指導、並討論改進方法、㊂童子軍團應用獨立名稱、取消團次「理由」、年來各地對於童子軍團名稱、有主張用獨立名稱、有主張用團次制者、殊不一律、究以何者爲宜、亦當有所規定、按團次制、往往以創辦先後而定、設一縣中有童子軍十團、五九二團中途停辦、以下各團、既無從升之理、又無另行補充之可能、則五九二團、永付闕如、爲事實上所不免、於編制上亦大呆板矣、故定名方法、用獨立名稱、似較妥善、「辦法」獨立名稱、用原有校名或其他相當之名詞、

夏令講學會之學術討論

夏令講學會學術討論會、進行消息、已誌前報、昨該會發表會場規則及討論問題、分誌如下、(甲)會場規則、㊀會場秩序、由主席負責維持、㊁各同學關於討論問題、有因辯論而不能解決者、主席有評判之權、㊂各同學發表意見時、不得擅自離席、遇必要時、得向主席聲明理由、㊃開會時間、原定爲兩點鐘、遇必要時、得由主席徵求大衆同意、得延長之、㊄本規則有未盡善處、得隨時提議修改之、(乙)討論題目、討論題目、分女學生運動、及政治與民衆兩種、㊀學生運動、㊀學生運動之意義、㊁學生運動之方式、㊂學生會與學生運動之關係、㊃學生應否參加校務問題、㊄學生是否應當援助工人農民、㊅學生與政黨、㊆學生運動、爲什麼反對基督教結包辦的錦標的體育制度、㊇學生對於戀愛問題、㊈各界對於學生的態度和批評 (丙)政治與民衆、㊀什麼是政治的定義、㊁政治與民衆的關係何在、㊂民權在民主國家中的地位、㊃中國國民革命的時代民衆對於政治應該怎樣、㊄國民革命與統一民衆運動、有何關係、又該會今日課程、上午八至十、胡愈之「列强之相互關係」十至十二、蔡無忌「牛乳與衛生」下午三至五、孟正史「修正不平等條約」、明日上午八至十、李祖虞律師「會審公廨」、十至十二汪英賓「設學」下午陳廷銳律師「會審公廨」、後日上午八至十、胡愈之「列强相互關係」、十至十二、孫元叔「化學與物質文明」、下午二時半至四點半、吳凱聲博士講「國際聯盟」、

中華職業學校之校務報告

中華職業學校、昨發出校務報告一紙、茲錄如下、本校校務經過情形、具詳五月中刊印之報告書、茲復就最近二月之經過撮要陳述、㊀商科生出路情形、本年七月商科初級學生修業期滿者三十二人、除繼續在高級肄業之十五人外、以家境關係、志願就業者得十七人、由校中分別紹介於各業機關、承各界熱心人士之贊助、允予試用、計本屆商科畢業生、已有出路者、凡十五人、尚有二人、以學力較低、紹介較難、此外各實業機關、如先施保險公司、江南製紙公司等領袖、均來校囑爲物色相當人材前往服務、大都以本校學生程度雖不甚高、但尚肯負責耐勞、不計待遇、易於指揮、諸點似已爲各機關領袖所公認、同人奮勉之餘、更堪爲校董諸公告也、㊁招收新生情形、本校校舍工場、前新廈大增建、勉强敷用、近以公私交困、數年以來、未能擴充、而學生方面、年多一年、頗感困難、本年暑假、以工科甫改新制、正在試驗、加以工場設備、均感不足、故本年新生、暫緩招收、商科則以各地青年紛紛請求入學、故仍招兩級、以宏造就、計第一屆招考新生、一百六十人、以學額所限、且尚有第二次之招生、故僅取八十六名、試驗結果、則國文程度不免有每況愈下之慨、即英文算學之學力、亦覺幼稚、本校取錄標準、除此三科以外、注意學生之德性體格、以及儀容舉止、各種常識、故口試及檢查體格方面極爲注意、㊂學生試考、本屆各科學年試驗、本校悉主嚴格、除專科外、注重國文算術英文三科、不稍寬濫、故各級學生、平均及格者、僅占三分之二、除則於假後補考、仍不及格者、概予留級 凡學行均難造就之學生、概令轉學、以免耽誤、㊃工科指導委員會、本校以新制工科試辦一年、凡經過之狀況以後之計劃、以及設備上試驗上種種計劃、均有待於專家之指導、以免阻趕、因於七月三十日、舉行工科指導委員會、會同本社正副主任黃任之先生楊衛玉先生、訂請專家胡庶華阮介藩沈竹銘董懐奇劉廣沛諸先生、與本校工科主任教師、共同討論、商定以後改進計劃、㊄調查畢業生服務狀況、本校爲調查畢業生服務狀況、予以指導起見、於假內致函訪問各機關領袖、請其發表對於本校學生服務上之批評 並隨時訪問各生、以資接洽、並組織校友會、爲學校與畢業生聯絡之機關、假中並由校友募集款項、建築會所、以供校友業暇之憩憩、並備遠道校友來滬寄宿、㊅設暑期補習班、本校利用暑假時期、爲本校學生及志願肄業本校之新生、對於主要學科、予以補習之機會起見、特辦暑期補習班、每日上課四時、專授國文英文算術書法四種、留校補習四十餘人、分兩教室教授、學生頗饒興味、又多心得、

中華職校經濟校董會紀

中華職業學校、於昨日午刻十二時、在一品香餐館、開第一次經濟校董會、計到者陳光甫・錢新之・穆恕再・穆藕初・沈九成・黃任之・李耆卿・楊衛玉・彭雲伯・王一亭・顧敬初・顧吉如・朱吟江・潘仰堯等、公推王一亭主席、繼潘校長報告該校最近狀況、次黃任之報告中華文化教育基金董事會、委託該校辦理中等機械工業教育情形、即由潘校長報告五年制機械專科一年來之經過、並提出該校十五年度預算案、議決照原案通過、除李詠裳先生復允担任該校經濟校董外、並決增推經濟校董三人云、

縣令查復勒停振亞學校案

上海縣據工商友誼會函稱、私立振亞學校、仍舊招生、經訓令警察所文云、來函已悉、查此案前據縣教育局呈、分飭縣警察所所長、勒令該校停辦、已據指令在案、據呈各節、究竟是何原因、仰警察所長查明具覆核奪、此令、原函一件併發仍繳云云、

法萊女士抵滬後之參觀

法政府派萊尼愛女士來華、考察圖書館事業、已于前日抵滬、昨日由吳凱聲律師等陪同女士參觀各機關、下午四時許、參觀新聞報館、由汪伯奇潘競民等導觀各部、該館新建築、即在東偏、正在布置內部、規模宏大、女士頗爲稱賞云、

又上海圖書館協會以女士係圖書學專家、此次來華、其關係於我國文化事業甚巨、爰定於本月六日(禮拜五)下午七時、假北京路功德林素食處會餐、以敦友誼、費每人兩元云、

日本教育視察團來滬期

日本外務省、對華文化事業部、現發起中韓普通教育視察團、團長爲文部省督學官金子健二、團員有東京高師教授安東壽郎等、共十三名、已赴華北各地視察、定於二十三日乘大連船榊丸抵滬、視察江蘇普通教育狀態、約二十七日乘日船長崎丸回國云、

余心清赴美考察教育

國民軍軍官子弟學校校長余心清博士、於日前來滬、曾赴博物院路蘭心大戲院演講、頗得社會之歡迎、茲聞余君受國民軍之委託、赴歐美各國考察教育、現已購就船票、定於八月十二日、乘傑克遜總統郵船、先赴美國、將在哥崙比亞大學、以一部份時間專攻教育學、再以餘力、在美國各處考察教育狀況、在美約二年、再以一年時間、赴歐洲各國考察教育、據余君對於中國教育意見、以爲中國現在所施教育、不能適用、渠回國後將另創一種新教育、即縮短一般學子、求普通教育之時間、凡在初中學業後、即灌輸以專門學問、俾爲社會致用、至於普通國民之常識、則以演講會及圖書館專事業補助云、

商科大學加入歡送游美生

環球中國學生會、將發起聯合省教育會、及其他著名團體大學、於八月中旬、開會歡送清華學校、及其他官私費游美學生等情、曾誌前報、茲悉該會昨日接到國立東南大學分設上海商科大學程其保君來函、謂該校亦願加入歡送會、同襄盛舉云、

涵德英法夜校之新猷

派克路涵德英文高級商業夜校、自今春增設法文班後、辦法益爲完善、成績更見優良、現悉該校下屆決將法文班遷入合興里口第二院內、擴充學額、以期普及、教職員之已聘定者、有立興洋行會計廿豫燦、怡和洋行江受綸、中法學校畢業周衛芳諸君、均係負一時物望者、至校務則由曾仲廬君主持、現定七月二十晚開學、日來前往報名者、已不乏其人云、

工商介紹

大批製花綢紋紙到滬

新新公司樓下文房部、現到大批製花綢紋紙、各種顏色均備、鮮艷絕倫、用以摺製各種花卉、與天然者無異、聞該種花紙係美國最著名之丹尼臣廠出品、與市上所售之德日產迥不相同、故顧客甚爲歡迎云、

鐘報舉行大贈品

鐘報五日刊、現已出至卅期、卅一期准今日出版、該報自出版至今、頗受社會人士歡迎、本外埠銷數已達一萬數千份以上、現該報爲優待定戶起見、自今日起、直接向該報館定全年報一份者、特贈廬陵周鍊霞女士花卉眞蹟冊頁一幅、倘本人定一份、再介紹一份者、則改贈周女士山水(或人物)冊頁一幅、聞該冊頁欲落己款者、亦可照辦、惟須預先聲明云、

玉露蜜桃設批發所

餘姚湖堤曼春園特育之玉露蜜桃、由冠生園主採辦、業已分批運滬、因該桃色艷味甜、顧客均皆歡迎、以致銷路頗廣、該園主現爲便利購者起見、在九畝地開明里卅三號設批發所云、

珠筭算合璧三版出書

國立暨南中國公學商大及清心南光等校商科教授施伯珩君所編之「商業應用珠筭算合璧」一書、內容兩編增訂、極合商用、因之各校用爲教本者、供不應求、聞此次出版、每部仍售特價一元、附贈「答案」外、凡逕向上海西門安瀾路五二號珠算學社購書者、加贈「佑幣法」一冊云、

厘拆一致趨疲

▲洋釐 昨市平平、價趨低勢、上午七錢一分七釐半、下午七錢一分七厘二五、較前天計降半厘、來源不多、僅計本街由九江到申五萬元、又蘇湖來四萬元、中行進倉十萬元、江南小洋六錢〇五五、廣角五錢七分一釐二五、已畢減二五、銅元三百六十五千五百文、長五百文、衣牌二千六百廿一文、角坯二百〇九文貼、水五十三文、

▲銀拆 昨各銀行收款二百餘萬兩、道勝進倉卅七萬兩、各莊有所解出、銀拆上午一錢六分、下午一錢五分、較三日減三分、銀行掛價九分 各洋行結交一百四十包、價摧八百五十七兩、又中行裝南京造幣大條銀四百七十二錢、以烊鑄實銀焉、

標金略形回跌

▲因日本有遭地震說…人心遂低…較前天小落四錢

昨四日、大條來電、近遠期均縮一八七五 同爲廿九辦士一八七五、標金市況高低不一、惟趨勢似萎 蓋英日等內部見鬆、衆中傾向拋出 計日漲約共二百餘萬元 間亦有少數購進、大條及美銀價雖縮、日美日英各大一二五、但晨間開盤即降數錢、實因報載日本又遭地震、故人心遂低也、英滙揭曉時回高數錢、是後滙市趨緊、旋又小落一兩餘、午時飯而復降、下午似稍高起兩許、因暗盤東洋轉隱 保逢週三向無正式市面、結果較前天計降四錢、市場上交易尚稱不惡 多頭者有所出籠、人心不佳、九月份初開小去五錢、計三百廿九兩二錢、繼後回上六七錢、計三百廿八兩七錢、九點半先令開出三百廿九兩、掛牌英美勿更、日金加一二五 旋漲爲三百廿九兩二錢、而三井會買九月份日金六七半、是後市面見衰、衆中賣出日金、由正金吃進六七三七五至一二五、台灣買六七三一二五至六七二五、三井售出六七三七五、至十點十二分金價降爲三百廿七兩七錢其時華商銀行會賣出六七二五、銀行買價六七一八七五、英金可結二個十辦士八七五 人心英疲 十點一刻光景路透電到、日美已加一二五 日英大〇三一二五、神戶電日美加〇六二五至一二五、日英加〇六二五、故又回好三四錢、計三百廿八兩一錢、未幾小去二錢、十點半始見上升、滙市易佳、中孚出六七三七五、銀行買價六七三一二五、十點五十八分爲三百廿八兩七錢、十一點另回至三百廿八兩二錢、而日金銀行買價計還六七二五、至後需然堅挺 三井賣出六七四三七五、既而須討六七半、先令向結二個十辦士八一二五、至十一點卅一分漲爲三百廿九兩一錢、入後突然下降、日金復低、以六七三七五向結、十二點十分爲三百廿八兩三錢、時又加一錢、十二點半收市三百廿八兩三錢、下午開出相同、是後因住友賣出日金六七四三七五至六七半對搭、旋三點卅四分漲爲三百廿八兩九錢、旋又卸至三百廿九兩二錢、惟各滙未分降爲三百廿九兩四錢、繼則平穩、直至四點十二至五點時收市、三百廿八兩八錢、比前日計降四錢、蓋一日之間有變化、交易清淡、四點半後檯面上賣戶見多、最後降落三四錢、最大價三百廿九兩四錢、最小價三百廿七兩七錢、高低相差一兩七錢、八九月份登賬三百廿九兩、補水三百廿九兩、給赤開收區爲三百四十九兩五錢云、

內滙平穩

昨日錢業商行公會報告各省滙兌、市況甚形和平、僅杭滙口稍漲五錢、計一千〇卅一兩、蘇州一千〇廿五元、則加五元、其餘京津以及各埠一無更改、又中行天津鈔洋仍爲一千〇五十一兩二二五 漢口一千〇四一兩二錢五、如前云、

內盤滙市鬆動

▲華商拋出日金二百餘萬元……英美金亦出則其需少

昨日外滙掛牌、匯豐銀上日改換縮六十元、計二千五百五十元、日金加一五、計六十八兩七五 意大利減四十五元、計二千〇八十五利耳、餘則無變化、至內盤英美日三滙、市勢似鬆、華商突然拋出日金二百餘萬元、間亦有買進少數、人心甚佳、銀行方面皆口平常、而英美兩滙略有出入、下午因值週三 向例無市、惟日金晴盤略見回好、結果價較前天計英金長〇六二五、美金加一二五 日金減〇六二五、銀行成交者、計正金買日金五十份十萬元、價六七三七五至六七三一二五 台灣買四十萬元、價六七三七五、又出一二五至六七二五、三井進九月份十萬元 價六七半、又出十月份十萬元、價六七三七五、三井又出十萬元、六七四三七五、住友買進十萬元、六七二五、三井又買卅萬元 六七三七五至二五、三菱出十五萬元、價六七三七五、朝鮮出卅萬元、六七四三七五至三七五、某行買先令一萬磅、二個十辦士八七五、下午住友出日金十五萬元、價六七四三七五至六七半對搭云、

九六市況仍頗旺盛

▲市價則略爲跌小…餘債極少成交…現貨依然無市

昨日華商證券交易所九六市況、仍頗暢旺、惟較前則略遜、整六七長更不比往常鬧熱、僅有數千元進出、現貨竟依然無市、計全日期貨成交額共二百四十二萬五千元、中九六佔二百四十一萬五千元 其餘一萬元爲整六及七長所分佔、至於九六市價、以各方人氣忽見薄弱 成一變而爲推出之態度、因之減跌半元許、七長堅定如前 整六微見高漲、茲將各債實價情形分述如下、

▲整六 整理六厘惟八月期之前市成盤僅一少許、價六十二元三角、比上週末續漲二角半、

▲七長 七年長期惟十月期之前市成盤交易一次 價八十四元六角、與前日價無異、

▲九六 九六公債八月期價自六十七元退跌至六十六元、旋復陸續漲至六十六元六角半、比前日轉跌五角、九月期初價即爲六十六元八角陸續漲至結果價六十七元一角、比前日亦跌五角、十月期價自六十七元九角幾經漲落、結果價爲六十七元九角半、比前日回跌二角半、

棉市未有進展

昨日本埠棉市、大勢甚平、蓋日紗交易清淡、天時雖旱、但內地均已有雨、新棉亦頗良好、故市面殊難以看好、不過紗略有消路、致人心帶定而已、市上現棉交易只陝子、陳通州下沙花一百包、價卅兩六錢、又進一百包、價卅兩四錢、火機紡花五十包、價廿九兩八錢、棧交、到貨計通州花五百包、陝西花一千包、南市出數二萬斤、北市五千斤、收價同前、期標紗布交易所開出八月期卅二兩八錢五分、大五分、十一月期卅二兩九錢五分、小五分、一月期卅三兩一錢、不動、共成交三萬五千三百担、耗約棉市、參差不定 蓋以銀行街人心有力而西帶情形則預測良好故也 計十月期爲一角七分六厘八、較前日小六個砂音、五月期爲一角八分〇三、較前日小七個砂音、現貨爲一角九分一厘五 較前日小五個砂音、利物浦棉市、十月期爲九・三七辦士、較前日小・〇八辦士、現貨爲一〇・〇四辦士、較前日大・〇二辦士、孟買棉市初開細約而漲、後以孕頭買進而益堅、計平古爾爲二百六十九羅比、較前日大二羅比、奥姆辣爲三百十八羅比、較前日大一羅比、勃漥去爲三百四十九羅比、較前日大二羅比云、

◀今天各影戲院日夜戲目一覽▶

上海大戲院
陽曆八月五號起連演三天 福斯影片公司特製品
雨過天晴
時間 日五點 夜九點一刻半 星期日加演日戲 價目 一元六角 …

共和大戲院
▲今天日夜 中國影片公司出品 ◎◎疑雲◎◎
此片經江蘇省教育會審定 影片大會 星期日姊妹 十二集
▲價目 包廂一元六角 正廳 特別樓廳 …

虹口大戲院
◀今晚開映▶
在前直接
(連)(映)(四)(天)
(時間)每晚二次 七時 九時半 (價目)樓上三角 樓下二角 幼童減半 (注意)星期六星期日開映日戲

中山大戲院
今天日夜開映
四月裏底薔薇處處開
▲日戲 二時 三時 ▲夜戲 七時 九時 三時 本院注意 …

小申報

苕狂編輯

三成與一月 （君狂）

在同一日的報內。瞧見了兩條相類似的新聞。不覺發生一種很深的感想。

第一條是日來南口懷來等處戰事很是緊急。正是用得著兵士的時候。張宗昌對於前敵兵士。特地發餉三成。用來鼓勵士氣。

第二條。一班議員天天向政府鬧個不了。政府不堪其擾。已允發欠薪一月。正命張英華在那裏籌款。

兵士的餉銀。每月統扯算他是八元。三成只有兩塊多錢。而議員每月薪水至少總有三百元。兩塊多錢和三百元。其間相去真有天淵之別了。

然而兵士是要冒著鎗子去打仗的。弄得不好。就要把性命送掉。一班議員却只要說說風涼話。各處去挑撥挑撥。弄得好時。借了這個名義。還可以上幾處優差。講到勞逸。真又有天淵之別了。

如今勞的人。所得到的却很少。而逸的人。所得到的反很多。這未免太不公平。我真要替他們有些不服。

有人聽了我這番話。笑道。照你如此說來。未免太重視丘八老爺。而輕視議員老爺了。其實依我說。這兩種老爺都不是好東西。必須弄到沒有了丘八。沒有了議員。我們中華民國方得太平。

但是我也不贊成他這番話。祇搖著頭笑他是一時偏激之論。

校對棹上 （蹩腳校對）

『校對棹上』自然不及『編輯室裏』四個字來得響亮。來得驚人。只是爲免去吹牛和保存本來面目起見。那還是用『校對棹上』四個字貨真價實點。

嘗攷歐美報館。每將校對部擱在印刷排字一起。中國報館則爲便利起見。向來就擱在編輯一起。又不另闢校對室。只有一張棹子。四五個校對擁在一起。故曰…棹上。

校對最苦惱的。要算那些投稿家捨不得紙張。密密層層的寫的那些蠅頭小楷和那不清楚的複寫紙的藍字了。（打官司和拆白黨的一類消息大半用複寫紙寫）遇到這種稿紙。排字先生每每錯得不少。校對要不校出來呢。又怕編輯先生第二天看出來要發脾氣。且與自己吃飯的問題有關。要仔仔細細地校出來。那就非要預先吃點醫頭痛的『阿司匹林』不可。

譚新新之寶琴 （修德）

拉歲一過。南方自以沈易書爲佼佼。而沈尤能別出心裁。今歲竟復添二女子。爲鳳假對唱。季夏之初。雜新新花園頗能號召觀衆。二女子一爲寶珍。一爲會樂里之寶琴。亦即神仙世界群芳會之領袖。寶珍之色藝。似弱於寶琴。顧寶琴色亦僅中姿。惟風度瀟灑。唱工更屬老到。一曲清歌。繞梁三日。因是捧者漸衆。聲譽雀起。而寶珍竟無人領教。相形見絀。至感伊鬱。是殆有幸有不幸也。

一昨之晚。不佞以伏處斗室。鬱熱難忍。遂驅車作新新游。至則沈易書方登場。初爲碌砂痣。寶珍歌來。僅平平。亦無人捧場。默殊無聊。草草離席。次即寶琴上場。甫視倩影。采聲如雷。歌珠簾寨一段。倒原板三個『花喇喇』。頗能分清抑揚高低。叫好聲乃震屋宇。如捧花家張是公。蔡釣徒等。尤風雨不阻。挾夜而來捧場。爲狀至勤焉。

各大日報副張人物譚 （張仲瑾女士）

世界愈文明。人民智識愈增進。於是新聞事業。於焉孟晉。吾國報學。至於今日。其進步之速。率以視歐美諸邦。誠有過而無不及。匪敢自譽也。顧讀報者之心理與嗜好。各各不同。以據愚之推測。喜讀副張者。十居八九。蓋吾儕永之小品文字。一新耳目。此實爲最大原因。職此之故。一般讀者。當其接讀報章之時。莫不爭閱副張。以一先覩爲快。於是而閱者眼光。對於各日報副張之主編人物。不竭忱歡迎。且含有無限敬意。實由主編副張之人物。莫不爲小說界之聞人。茲特將海上現有各日報之主編副張者。一一探誌。列表如左。儻亦讀者之樂聞歟。

報名	名稱	主編者
申報	自由談	周瘦鵑
新聞報	快活林	嚴獨鶴
時事新報	青光	徐卓呆
新申報	小申報	趙苕狂
時報	小時報	張碧梧
商報	商餘	陳小蝶
中華日報	中華閒談	江仲衡
神州日報	小神州	江紅蕉
民國日報	民國閒談	嚴慎予
上海報	春潮	張靜廬

假藥騙財 （三）

次日。某甲將藥料按照原單如數送來。周某點閱既數後。即將貨銀付給某甲而去。追溯日前該治療所開幕時。同業中有醫生藥劑師等。前來道賀。中竟有人將周某所購諸藥。發見多種係屬最劣不能適用之假物。羼來

考查之下。僉云係被售藥者所欺。周某當時又羞慚又憤恨。且尤痛惜巨款之被騙。依此待至來賓散去後。即將某種激烈性之藥飲吞許多。意在自殺。不料飲藥後腹中僅覺微有變動。適時即止。延候數十小時。並未發生自殺効力。斯時其家人暨其友人等。已皆窺出周某之自殺行爲。故此齊來看視。並召其同業某醫。急求救解。經某醫診查之下。對之大笑曰。幸爾所飲之藥。亦是假藥。故此勿須我解救也。其家人等雖歡然放心。但周某益覺慚愧不堪。幸無多人勸慰。始將自殺之念打消云。

「上海之夜」小評 （碧夢）

神州公司鄭益滋導演之新片『上海之夜』。一昨出映於中央大戲院。記者偕友往觀。歸而評之如后。

劇情寫上海姨太太之罪惡。拆白少年之狠戾等。頗多發揮。不啻爲現時社會下一當頭棒喝也。

嚴工上去富商席助業。做工老練。深姜時滿面怒容。襲將八字鬚蹺起矣。原俠綺之王氏。表情極佳。當助業遠出。乃叙其外好吹洞簫彈琵琶。樂也陶陶。一旦夫歸。乃返醜事敗露。遂至被逐。於是鳩形鵠面。手抱琵琶賣唱街頭。姨太太之下場如是如是。豈不大快人心。余叔雄飾李伯年。維妙維肖。去史霖峰之楊英俊。舉止未免過近滑稽。被綁賊窟時。乘賊欲以石擲死之。其時一種危急情狀。殊令觀客急煞。鄭劍秋之席之英。舉止瀟灑。視王氏與伯年情話。而發憤慨時。似嫌做作。首幕捨閱情書。太覺胡鬧。末節兩對有情人在旅館舉行嘉禮。而一對野鴛鴦。一則鐵索鋃鐺上囚車。一則滿面羞慚。死於輪下。用如是之烘托法而結束之。誠若橄欖之有迴味也。

陶園夜游 （益雲）

笙歌重踏少年塲。別後松枝訝許長。輕扇偶分烟水氣。暗花併作綺羅香。行依露草防侵襪。坐選涼陰厭徙牀。惆悵羸驂歸路晚。明河一曲限紅牆。

夏日之清暑飲料談 （文爾依依女士）

西瓜。汽水。和冰淇淋。都可說他是闊老的消暑品。決非是窮漢的解渴物。因爲這三種東西。都要吃他上好的。才能有益。若是費了二三個銅元去買來吃的。恐怕盡是些不潔之物。或者連生水也要吃着呢。

現在有幾種便宜的清暑飲料。很可却暑消熱。有益衛生。大家不妨試他一試。嘗嘗味道。包你甜津津。極其適口。價錢祇要四五十文。就夠了。

鮮荷葉和六一散（清暑氣）

金銀花和白菊花（去熱毒）

佩蘭葉和鮮藿香（避疫症）

炒苡仁和焦穀芽（能利濕）

以上四種。（藥店裏都有）可隨意用着。但須加些『甘草片』。然後冲這麼一小缸開水。喝起來真是清香可口。津津有味。

金錢之魔力 （拙琴）

能打破堅固之愛情

能離間親愛之骨肉

能迷本來之天良

能害世人之生命

能令人犧牲純潔之名譽

能興歷來無辨之冤獄

能令黑白混淆

能令是非顛倒

能使婚約破壞

嗚呼萬惡之金錢……

跳舞會中之交際花

東城某大飯店內。特開之夏令跳舞會。仁店主人招致中外負盛名擅長跳舞之時髦女人等。常川在該飯店。獻其好身手。冀博賓客之娛樂。因此該店之跳舞塲中。每晚釵光鬢影。花氣襲人。洵爲獨一無二絕妙之娛樂地方。不料自日前起。忽有偵探多人。散佈會場內外。對於一班交際花。尤具有特別注意之監視。致該交際花等發覺後。頗有不安狀態。玆查偵探此等舉動之內容。係因匿居東交民巷內之西北軍要人。近用重資賄買參列跳舞之某交際花。對於某青年軍官政客等。欲以美人局伺探軍事機要等情。地方軍警機關。得悉其事。深恐釀出意外事變。故此特派偵探預爲防範。俾杜陰謀云。

電影消息

昨有人親見張織雲與楊耐梅。於日昨在徐家匯某禮拜堂。同日舉行結婚禮。男女來賓。及參觀結婚典禮者。冠蓋相接。頗形熱鬧。顧據偵察。並非張楊兩明星真正結婚。乃張楊主演之『未婚妻』『她的痛苦』兩劇。同時拍演結婚一幕。主演之劇下同。而劇中俱有結婚。且結婚復在同日拍演。斯真巧合耳。

上海春秋 （一一八） （天笑）

那些電影公司。各家都要招收女演員。熱心於藝術的女子。中國現在的時代當然甚很少很少。即使有幾個很想現身說法。踏上戲劇一條路上去的。一則束縛於家庭。二則譏評於社會。因此那班電影公司。只得在一派胡調的女子中去選取人才。把幾個善於胡調的女子。請來做演員。一時便稱之爲女明星。果然這班女明星也有些效力。第一樁在他的妝飾上出風頭。雖然近年以來。上海的所謂公館裏的太太小姐。也常常有特異的裝飾。翻出那些新花樣來。可是終不及電影女明星的奇形怪狀。什麼東西都扮得出。本來當電影演員的人。只要聽導演的吩咐。導演教他扮什麼人。只得扮什麼人。導演教他要赤脚。只得把絲襪脫下來。導演教他要把褲子捋到大腿上面。他只得把一雙雪白的大腿。在銀幕上顯給觀衆們賞鑒。導演教他要半裸體。他只得把半身白肉露出來。無論是怎樣羞怯的女子。一做了電影明星以後。把羞怯兩字。只好置之腦後。所以他們的裝飾。只要你想得出。他們就可以辦得到。不比公館中的太太小姐們。還有些顧忌。他們是一些顧忌也沒有的了。許多人見他們裝飾奇詭。也就鬨動起來。便把許多奇詭的裝束。稱之爲明星的裝束。也有許多公館裏的太太小姐們。也學着他們的裝束。果然上海地方是一窩蜂。有他們開了風氣之先。大家也就學樣了。